

だれもが つながり ささえあう いのち輝くまちづくり

～ オール養父市で未来へ ～

令和5年度

# 社協のあゆみ



兵庫県社会福祉大会が養父市で開催される  
(=令和4年10月27日「やぶ市民交流広場」)

社会福祉法人 養父市社会福祉協議会

# 目次

■令和4年度事業報告	1
■令和4年度社協事業の実施状況データ集	3
■強化計画〔組織経営基盤計画〕進捗状況	34
■令和4年度決算報告	
◇ 令和4年度決算の概要	53
◇ 資金収支計算書（第1号の1様式）	54
◇ 資金収支内訳表（第1号の3様式）	57
◇ 事業活動計算書（第2号の1様式）	58
◇ 事業活動内訳表（第2号の3様式）	61
◇ 貸借対照表（第3号の1様式）	62
◇ 貸借対照表内訳表（第3号の3様式）	63
◇ 財務諸表に対する注記（法人全体用）	64
◇ 基本財産及びその他の固定資産（有形・無形固定資産）の明細書	67
◇ 寄附金収益明細書	68
◇ 補助金事業等収益明細書	69
◇ 基本金明細書	70
◇ 積立金・積立資産明細書	71
◇ 引当金明細書	72
◇ 事業区分間及び拠点区分間繰入金明細書	73
◇ 財産目録	74
◇ 社会福祉充実財産の算定	76
■監事監査報告	
◇ 監査報告書	77
◇ 独立監査人の監査報告書	80
■令和5年度事業計画	87
■令和5年度予算	
◇ 令和5年度予算の概要	99
◇ 資金収支予算書（第1号の1様式）	100
◇ 資金収支予算内訳表（第1号の3様式）	104

# 令和4年度 事業報告



## 社会福祉法人養父市社会福祉協議会

# 令和4年度 事業報告

### 第3次地域福祉推進計画（令和元年度～令和5年度）

#### ■福祉目標

だれもが つながり ささえあう いのち輝く まちづくり  
～オール養父市で未来へ～

#### ■重点目標

身近な地域での 声かけあい 見守りあい たすけあいの輪を  
ひろげよう

令和4年度も新型コロナウイルス感染症による影響は大きく、日常生活のほとんどで大きな制限を受けました。加えて、地域の中で住民同士のつながりが希薄化し、個々の課題が複雑化・多様化しています。

このような社会情勢のなか、本会では、地域活動の再開へ向けた支援、新たな困窮者への支援等、従来と異なる状況から課題を捉え、地域住民をはじめ、行政等関係機関とともに、地域生活課題の解決に向けた取り組みを進めました。

介護サービス事業所では、関宮通所介護事業所を令和4年10月1日に通常型から地域密着型に移行しました。定員を24人から18人とし、小規模デイサービスの利点を活かした家庭的な雰囲気の中で一人一人丁寧に対応しながら運営しました。

### 令和4年度 重点事業の取り組み

#### 1 「第70回兵庫県社会福祉大会（養父市開催）」への参画

兵庫県内で長年にわたり社会福祉の推進に尽力された方々を顕彰するとともに、社会福祉のさらなる充実を目指すことを目的に毎年開催されています。令和2年に養父市で開催



▲養父市社協が優良社会福祉協議会として表彰を受賞しました

予定でしたが、コロナウイルス感染症感染拡大により令和4年に延期されました。70回の歴史のなかでも養父市での開催は初めてとなりました。

兵庫県、兵庫県社会福祉協議会、養父市、養父市社会福祉協議会が主催となり、開催に向けて協議を重ねました。社協役員やボランティア・市民活動センター運営委員もスタッフとして、前日・当日の運営にあたりました。

## 2 BCP（事業継続計画）の策定とそれに基づく地域との連携・協働

大規模災害の発生や感染症が流行した場合でも、社協事業やサービス等が継続的に提供できるよう、BCP（事業継続計画）の策定に向けて研修や協議を重ねました。

介護福祉課では、介護保険サービスや障害福祉サービスの事業所ごとにBCPを作成しました。

法人全体のBCP策定に向けては、令和3年度から全但社会福祉協議会連絡会で研修に取り組んでいます。令和5年3月には「社協の業務継続計画（BCP）策定を学ぶ」と題した研修会に参加し、平時の備えや発生時の対応などについて学びました。

## 3 住民主体の地域福祉活動を進め、社協事業の発信を強化する

令和4年度もコロナ禍が続き、養父市でも感染拡大も度々起こり、住民主体の地域福祉活動は大きな制約を受け、つどう場や協議の場を設けにくい状況が続きました。

福祉連絡会と社協をつなぐ情報誌「ねっとわ〜く」や広報紙の発行、ブログ、Facebookなどを活用して、そのときにできるカタチで情報発信を行いました。

令和5年3月からは、一部参加人数等の制限をしながらですが、地区（校区）福祉委員会も集合型で行い、住民同士の情報共有も行いました。



**第12号**  
発行日  
令和4年  
12月15日

福祉連絡会と社協をつなぐ情報誌  
**ねっとわ〜く**

兵庫県・養父市社会福祉協議会  
生活支援コーディネーター

### 新体制ですすめる地域福祉活動

～だれもがつながりあうまちづくりの実現に向けて～

感染が落ち着いてきた新型コロナウイルスが市内で再び拡大の勢いを寄せ、季節性インフルエンザとの同時流行も懸念される中、日々の生活のなかで第一歩、基本的な感染対策の徹底と積極的なワクチン接種が求められています。

年末年始を控え、帰省や地域の伝統行事など移動や外出の機会が増えますが、感染リスクに注意しながら地域活動をすすめていきましょう。

また、民生委員・児童委員、民生・児童協力委員の一元改選が12月1日にあり、福祉連絡会の体制も新しくなりました。

今回は、従来たすけあい運動の配分事業の年末年始地域ふれあい事業の紹介と社協からのお知らせを紹介いたします。

※次号の下「花の寄せ植え」を主とし（関区本町16会）

本町16会は「お元氣ですか！お話ししましょう」をスローガンに、福祉連絡会が中心となってふれあい交流やお楽しみ会（遊園会、バーベキュー）などを開催し、区民の交流を図っています。

11月26日は、専ら性別の4本4地地域ふれあい事業での「花の寄せ植え」を町民まちづくり交流センター隣の館で開催し、20人が参加。まずは、2組に分かれてスコットボールで交流を深めました。お楽しみ会を兼ねるゲームで「助けてスコットボール」をしたけど、すこく楽しかった。と声があがる様子が見られました。

また、ケーキ作りをテーマに生花や寄せ植えを学んだ後、各自が持参した鉢にマリーゴールドやシクラメンなどの花を寄せ植えしました。

参加者の安達すず子さんは「毎年寄せ植えを楽しみにしています。自分で考えたお楽しみ会があって、毎日眺められるのがうれしいです」と話していました。

寄せ植えは本町町会館前にも飾られ、行き交う人の目を惹きつけています。

▲お話しにシクラメンを寄せました

▲「ねっとわ〜く」を年4回発行し、地域住民に向けて、タイムリーな情報を発信しました

# 令和4年度社協事業の実施状況 データ集

## 1 福祉目標 だれもが つながり ささえあう いのち輝く まちづくり ～オール養父市で未来へ～

### 計画を推進する3つの視点

- ① ひとりひとりが大切にされる“まちづくり”
- ② みんなが参加し つながりあう“地域づくり”
- ③ その人らしい暮らしをささえる“しくみづくり”

## 2 全市的重点目標 身近な地域での 声かけあい 見守りあい たすけあいの輪をひろげよう

### 活動項目1 福祉連絡会の活動強化

- 各区福祉連絡会の活動支援

#### ■福祉連絡会の設置区

支部	行政区数(区)	設置区数(区)	福祉委員数(人)	令和3年度福祉委員数
八鹿	65	59	396	376
養父	40	39	169	172
大屋	23	23	113	113
関宮	34	34	106	106
合計	162	155	784	767

#### ■福祉委員活動助成金の交付

- ・ 設置費 5,000円 + 世帯割 5,000円～23,000円

支部	金額(円)	助成行政区数(区)	令和3年度金額	令和3年度行政区
八鹿	685,000	47	622,000	42
養父	480,000	31	452,000	29
大屋	318,000	23	316,000	23
関宮	300,000	25	288,000	24
合計	1,783,000	126	1,678,000	118

#### ■福祉防災マップづくり

地域	全体(人)	八鹿(人)	養父(人)	大屋(人)	関宮(人)	
マップ更新区数 (行政区数)	161区 (162区)	65区 (65区)	39区 (40区)	23区 (23区)	34区 (34区)	
要援護者数	1,749	675	455	337	282	
内訳	Aランク	214	66	71	43	34
	Bランク	698	274	180	125	119
	Cランク	837	335	204	169	129
新規登録者	165	53	70	21	21	

#### ■地区福祉委員会の開催

- ・ 令和元年度の第2回地区福祉委員会以降、中止していた地区(校区)福祉委員会を、八鹿・養父地域で3年ぶりに実施しました。
- ・ 大屋・関宮地域の地区福祉委員会は中止し、各区福祉連絡会に参加しました
- ・ 令和5年3月には、一部人数制限をしながら市内全域で集合型の地区(校区)福祉委員会を開催しました

◇八鹿地域

年月日	地区	開催場所	参加者数	活動内容
令和4年6月29日	小佐	小佐ふれあい倶楽部	19	・委嘱状の交付 ・福祉委員活動について ・福祉防災マップの更新 ・福祉委員活動助成金について
7月1日	八鹿下	みふね会館	24	
7月1日	伊佐	伊佐地区公民館	15	
7月4日	八鹿上	みふね会館	23	
7月4日	高柳 (国木~万々谷)	高柳ふれあい倶楽部	20	
7月6日	高柳 (畑ケ中~今滝寺)	高柳ふれあい倶楽部	11	
7月6日	宿南	宿南ふれあい倶楽部	19	
合計			131	
令和5年3月14日	宿南	宿南ふれあい倶楽部	22	・地域見える化シートの更新 ・来年度の活動を計画しよう ・情報交換
3月15日	八鹿下	みふね会館	20	
3月15日	高柳 (国木~万々谷)	高柳ふれあい倶楽部	23	
3月17日	八鹿上	みふね会館	23	
3月17日	伊佐	伊佐地区公民館	20	
3月20日	小佐	小佐ふれあい倶楽部	19	
3月20日	高柳 (畑ケ中~今滝寺)	高柳ふれあい倶楽部	12	
合計			139	

◇養父地域

年月日	地区	開催場所	参加者数	消防回数	活動内容
令和4年7月4日	三谷	三谷多目的集会センター	18	3	・委嘱状の交付 ・福祉委員活動について ・福祉防災マップの更新 ・福祉委員活動助成金について
7月11日	養父①	コミュニティセンターやぶ	24	7	
7月19日	養父②	コミュニティセンターやぶ	27	10	
7月21日	広谷①	広谷ふれあいセンター	36	7	
7月22日	広谷②	広谷ふれあいセンター	20	10	
7月25日	浅野	木の香る浅野コミュニティセンター	30	12	
8月1日	建屋	建屋教育集会所	28	10	
合計			183	59	
令和5年3月13日	三谷	三谷多目的集会センター	23		・地域見える化シートの更新 ・来年度の活動計画 ・情報交換（コロナ禍での活動の困りごとや悩み事、地域の生活福祉課題、令和4年度の取り組みについて）
3月14日	浅野	木の香る浅野コミュニティセンター	33		
3月20日	広谷①	広谷ふれあいセンター	36		
3月22日	広谷②	広谷ふれあいセンター	25		
3月23日	養父①	コミュニティセンターやぶ	26		
3月24日	養父②	コミュニティセンターやぶ	29		
3月27日	建屋	建屋教育集会所	29		
合計			201		

◇大屋地域

年月日	地区	開催場所	参加者数	活動内容
令和5年3月13日	西谷	西谷公民館	21	・地域見える化シートの更新
3月15日	口大屋	口大屋高齢者コミュニティセンター	24	



3月17日	南谷	南谷ふるさとセンター	21	・来年度の活動を計画しよう ・情報交換
3月22日	大屋	大屋市民センター	14	
合計			80	

◇関宮地域

年月日	地区	開催場所	参加者数	活動内容
令和5年3月24日	出合	関宮ふれあいの郷	30	・地域見える化シートの更新 ・来年度の活動を計画しよう ・情報交換
3月27日	関宮	関宮ふれあいの郷	42	
3月28日	大谷	関宮ふれあいの郷	22	
3月30日	熊次	丹戸多目的集会所	20	
合計			114	

■各行政区の福祉連絡会

・各行政区に出向き、福祉委員の役割の説明や福祉・防災マップの更新等を行いました

◇八鹿地域

回	年月日	行政区	開催場所	活動内容
1	令和4年7月9日	岩崎	岩崎公民館	・委嘱状の交付 ・福祉委員の役割について ・福祉防災マップの更新 ・情報の共有
2	7月12日	大江	大江公民館	
3	7月15日	坂本	坂本公民館	
4	7月22日	高柳下	高柳集会所	
5	令和5年3月22日	岩崎	岩崎公民館	・地域見える化シートの更新 ・来年度の活動を計画しよう ・情報交換

◇養父地域

回	年月日	行政区	開催場所	活動内容
1	令和4年4月5日	長野中央	長野区元気交流館	・地域見える化シートの更新 ・活動計画の話し合い ・情報共有
2	5月21日	上野	上野農事集会所	・委嘱状の交付 ・福祉委員の役割について ・福祉防災マップの更新 ・情報共有
3	6月9日	大塚	大塚コミュニティセンター	

◇大屋地域

回	年月日	行政区	開催場所	活動内容
1	令和4年6月16日	大屋市場	大屋市場公民館	・委嘱状の交付 ・福祉委員の役割について ・福祉防災マップの更新 ・情報共有
2	6月23日	樽見	樽見会館	
3	6月24日	加保	加保公民館	
4	6月24日	蔵垣	蔵垣会館	
5	6月25日	宮垣	宮垣公民館	
6	6月28日	筏	西谷公民館	
7	6月29日	門野	門野公民館	
8	7月2日	糸原	糸原公民館	
9	7月3日	おうみ	おうみ集会所	
10	7月3日	中間	中間公民館	
11	7月3日	栗ノ下	栗ノ下会館	

12	7月4日	山笠	山笠公民館	
13	7月12日	宮本	宮本公民館	
14	7月15日	由良	由良公民館	
15	7月28日	和田	和田会館	

◇関宮地域

回	年月日	行政区	開催場所	活動内容
1	令和4年6月11日	相地区	相地区公民館	<ul style="list-style-type: none"> <li>・委嘱状の交付</li> <li>・福祉委員の役割について</li> <li>・福祉防災マップの更新</li> <li>・情報共有</li> </ul>
2	6月17日	大谷	大谷区公会堂	
3	6月18日	栄町町内会	栄町会館	
4	6月25日	中瀬	中瀬公民館	
5	6月25日	三宅	三宅公会堂	
6	6月28日	安井	安井公会堂	
7	7月4日	外野	外野公会堂	
8	7月7日	別宮	別宮地区ふれあいセンター	
9	7月9日	出合	出合公会堂	
10	7月15日	万久里	万久里公会堂	
11	7月16日	鶴縄	鶴縄公会堂	
12	7月19日	三宅団地	向三宅公会堂	
13	7月19日	向三宅	向三宅公会堂	
14	7月23日	本町町内会	本町会館	
15	8月26日	尾崎	尾崎公民館	

■福祉連絡会と社協をつなぐ情報誌「ねっとわ〜く」の発行による啓発や情報提供

No.	発行年月	おもな内容
10	令和4年 4月	<p>ウィズコロナ・アフターコロナの地域づくりに向けて ～今できることを、できるときに、できるだけ！～</p> <p>「コロナ禍でも山小屋を利用した男の集い場」(安井区)</p> <p>私たちの区では令和3年度こんな活動をしました (中村区、宮垣区、広谷区、出合区、大藪区、宮本区、新町区、 蔵垣区、関宮区上本町町内会、三谷区、米里区、尾崎区)</p>
11	7月	<p>住み慣れたところで暮らし続けたい ～福祉連絡会のとりくみが 地域福祉をすすめます～</p> <p>福祉連絡会の具体的な活動例</p> <p>「手作りお菓子でつながりを実感」(筏区)</p> <p>「福祉連絡会で要援護者の情報を共有」(中瀬区)</p> <p>「集まって話し合う 新メンバーで福祉連絡会を開催」(上野区)</p>
12	12月	<p>新体制ですすすめる地域福祉活動 ～だれもがつながりあうまちづくりの実現に向けて～</p> <p>歳末たすけあい運動配分事業年末年始地域ふれあい事業紹介 「晴天の下「花の寄せ植え」を楽しむ」(関宮区本町町内会)</p> <p>社協からのお知らせ</p> <p>令和4年度 歳末たすけあい運動 福祉委員変更届をお願いします 第2回地区福祉委員会の開催および区の福祉連絡会への参加について (お願い)</p>

13	令和5年 3月	養父市ですすめる「社会的処方」の取り組み ～人のつながり、地域の活動が与えてくれるもの～ 歳末たすけあい運動配分事業年末年始地域ふれあい事業紹介 「しあわせおすそわけ活動で区民がつながる」(蔵垣区) 「新春ふれあい喫茶で久々の交流」(相地区) 「寄せ植えした花鉢を持って 友愛訪問」(中村区) LINE を活用し区内連絡を密に! (大坪区)
----	------------	--

## 活動項目2 だれもが気軽に集い、語り合える居場所づくりの推進

- ボランティア講師の紹介、レクリエーション用品の貸し出し、広報などを通じ、ふれあいサロン、ふれあい喫茶、運動・体操などの集いの場の開催を支援する

### ■レクリエーション用品・備品等の貸出

	貸出件数合計	八鹿支部	養父支部	大屋支部	関宮支部
令和4年度	77件	33件	14件	12件	18件
令和3年度	37件	13件	8件	3件	13件
令和2年度	26件	8件	6件	8件	4件
令和元年度	179件	62件	47件	26件	44件

- ・ With コロナへの移行により、地域でのふれあい喫茶、サロン等のつどい場を再開する動きがみられ、レクリエーション用品の貸し出しが増加しています

- 新しい生活様式実践に向けて屋外ベンチの設置を進める

### ■つどい場ベンチの設置

設置台数	設置場所
38台	やぶ市民交流広場(YBファブ)、 みふね会館 各地域自治協議会等



## 活動項目3 声かけ運動の推進

- 区福祉連絡会やくらし安心サポーターによる地域での気になる人、孤立しがちな人への声かけ、見守り支援

## 活動項目4 お互いさまのたすけあいの地域づくりの推進

- 第2層生活支援コーディネーター配置による身近な地域での支え合い活動の支援

### ■大屋地域ひとり暮らし高齢者友愛訪問によるアンケート調査

- ・ 「広げよう笑顔の輪！心に寄り添う見守りあい活動」をテーマに、大屋地域のボランティアと、民生委員・児童委員がひとり暮らし高齢者宅を友愛訪問し、メッセージ入り絵手紙や熱中症対策グッズを届け、体調や困りごとなどについて聞き取りによるアンケート調査を行いました

調査対象	大屋地域 75歳以上ひとり暮らし高齢者
調査方法	大屋地域 ボランティア、民生委員・児童委員が訪問して聞き取り
調査期間	令和4年7月5日
調査対象人数	146人
調査内容	・ 体調について ・ 外出の頻度 ・ 家族や友人との会話の頻度 困りごとについて

夏の友愛訪問に引き続き、大屋地域のボランティアがひとり暮らし高齢者を友愛訪問し、大屋こども園園児手作りのクリスマスカード入りポケットティッシュ、大屋小学校児童によるメッセージカードなどを届け、体調や困りごとなどについて聞き取りによるアンケート調査を行いました

調査対象	大屋地域 75歳以上ひとり暮らし高齢者
調査方法	大屋地域 ボランティアが訪問して聞き取り
調査期間	令和4年12月6日
調査対象人数	141人
調査内容	・体調について ・外出の頻度 ・家族や友人との会話の頻度 困りごと

※新型コロナウイルス感染拡大防止のため、聞き取りアンケートは中止し、職員と一部のボランティアでプレゼントを届けました

#### ■養父地域ひとり暮らし高齢者友愛訪問によるアンケート調査

今年も、新型コロナウイルス感染拡大防止のため、年輪の会（養父地域ひとり暮らし高齢者の集い）を訪問型事業として実施しました

個人ボランティアや企業等から寄贈を受けた、手作りマスクや使い捨てカイロ、陶器、手芸品などを、女性民生委員ボランティアグループが集まり、ラッピングしました

民生委員・児童委員が、それらをプレゼントとして持ち、ひとり暮らし高齢者宅を友愛訪問し、体調や困った事についての聞き取り調査（アンケート）を行いました

（年輪の会「春の友愛訪問」）

調査対象	養父地域 ひとり暮らし高齢者
調査方法	民生委員・児童委員が訪問して聞き取り
調査期間	令和5年3月上旬～下旬
調査対象人数	163人
調査内容	・体調について ・外出の頻度 ・家族や友人との会話の頻度 困りごと

#### ■生活支援コーディネーター連絡会

回	年月日	参加者数	協議内容	開催場所
1	令和4年 4月26日	7	令和4年度の事業計画について コロナ禍での小地域福祉活動について くらし安心サポーター養成講座について	※オンライン 地域交流センター「福祉の杜」ほか
2	6月28日	7	くらし安心サポーター養成講座について コロナ禍2年目を迎え生活支援コーディネーターとしての活動方針について	
3	8月24日	7	くらし安心サポーターの取り組みについて	
4	10月19日	7	くらし安心サポーターフォローアップ研修について	「福祉の杜」
5	12月20日	7	くらし安心サポーターフォローアップ研修について	※オンライン 「福祉の杜」ほか
6	令和5年 2月8日	7	くらし安心サポーターフォローアップ研修について 次年度の活動について	※オンライン 「福祉の杜」ほか

■地域ねっとわーく連絡会への参加

- ・地域で活動する人や団体の情報交換や交流を通して、地域をよくしていくために、ともにできることを考える「地域ねっとわーく連絡会」(主催：コープこうべ)に参加しました

年月日	場所	内容	参加者数
令和4年 8月24日	コープこうべ協同購入センター但馬組合員集会室	活動紹介 コロナ禍での地域や暮らしの困りごとや、今後について個人・生協・地域の諸団体それぞれができること、連携してできることについて 情報交換	7

### 3 基本活動

#### 基本活動1

#### 学び 気づき 行動する福祉学習をすべての世代ですすめよう

##### 活動項目1 無関心に関心へ。福祉・人権意識を高め合う福祉学習の推進（全世代への福祉学習）

- 福祉学習ボランティア養成講座の開催  
令和元年度に、学校で行う福祉学習のサポートや地域での福祉学習支援を行なう人材養成を目的に福祉学習ボランティア養成講座を実施しました  
昨年度に引き続き、養成講座修了生などを対象に、地域共生社会への理念を広げるスキルアップ講座を実施しました  
今年度は、視覚障がいについて学び、アイマスク体験とグループワークを行いました

■福祉学習ボランティアスキルアップ講座

年月日	場所	内容	参加者数
令和5年 3月29日	養父公民館 2階A研修室	「見えないこと、見えにくいこと」 アイマスク体験、グループワーク 講師：兵庫県視覚障害者福祉協会 小林由夏氏	15

- 福祉学習ボランティア修了生の学校等での活動支援
- 地域福祉活動や社協事業の情報発信

##### 活動項目2 地域への愛着と、自分も周りも大切にすることを育む福祉学習の推進（子どもたちへの福祉学習）

- 小・中・高等学校における福祉学習で当事者や地域住民、福祉施設と連携し、多様なプログラムで相互理解を深め、子どもたちとともに学び合う教育をすすめる

	回	年月日	学習校	内容	参加者
八鹿	1	令和4年5月11日	高柳小学校	4年生福祉学習 福祉についてオリエンテーション	15
	2	5月18日	高柳小学校	4年生福祉学習 車いす体験	15
	3	5月19日	八鹿小学校	4年生福祉学習 福祉についてオリエンテーション	35
	4	6月9日	八鹿小学校	4年生福祉学習 車いす体験	36
	5	6月30日	高柳小学校	4年生福祉学習 手話体験	15
	6	9月29日	伊佐小学校	4年生福祉学習 福祉についてオリエンテーション	15

	7	10月20日	八鹿小学校	4年生福祉学習 アイマスク体験	34
	8	11月11日	宿南小学校	4年生福祉学習 車いす体験	3
	9	令和5年2月9日	伊佐小学校	4年生福祉学習 アイマスク体験	15
	10	2月24日	伊佐小学校	4年生福祉学習 車いす体験	14
	11	3月3日	宿南小学校	4年生福祉学習 アイマスク体験	3
養父	1	令和4年5月11日	広谷小学校	4年生福祉学習 福祉についてオリエンテーション	37
	2	5月16日	広谷小学校	4年生福祉学習 車いす体験	37
	3	6月13日	広谷小学校	4年生福祉学習 手話体験	37
	4	10月12日	広谷小学校	4年生(1組)福祉学習 アイマスク体験	19
	5	10月14日	広谷小学校	4年生(2組)福祉学習 アイマスク体験	18
	6	10月19日	広谷小学校	4年生福祉学習 視覚障がい者との交流	37
	7	11月2日	養父小学校	4年生福祉学習 福祉についてオリエンテーション	16
	8	11月7日	広谷小学校	4年生福祉学習 点字体験	37
	9	11月8日	養父小学校	4年生福祉学習 赤い羽根共同募金について	16
	10	11月16日	建屋小学校	4,5年生福祉学習 福祉についてオリエンテーション	13
	11	11月30日	養父小学校	4年生福祉学習 車いす体験	16
	12	令和5年2月6日	養父小学校	4年生アイマスク体験	16
	13	2月13日	養父小学校	4年生福祉学習 視覚障がい者との交流	16
	14	2月20日	養父小学校	4年生福祉学習 認知症について	16
	15	3月6日	広谷小学校	4年生福祉学習 1年間のおまとめ	37
大屋	1	令和4年6月30日	大屋小学校	4年生福祉学習 車いす体験 福祉についてオリエンテーション	20
	2	7月1日	大屋小学校	4年生福祉学習 点字学習	20
	3	7月6日	大屋小学校	4年生福祉学習 視覚障がい者との交流会	20
	4	11月10日	大屋中学校	2年生福祉学習 認知症学習 高齢化社会について、認知症について学ぶ	27
関宮	1	5月12日	関宮学園	4年生福祉学習 福祉についてオリエンテーション	25
	2	令和5年2月27日	関宮学園	4年生福祉学習 点字学習	26
	3	3月3日	関宮学園	4年生福祉学習 アイマスク体験	26
	4	3月6日	関宮学園	4年生福祉学習 視覚障がい者との交流会	26

・数校で新型コロナウイルス感染拡大防止のため中止した授業がありました

- 小・中・高等学校の担当教員や学校関係者、社協職員が情報交換を行う「福祉学習担当者連絡会」の開催
  - ・マスクやフェイスシールドの着用、手指や使用する用具の消毒、感染予防をふまえた事前計画を立てるなど、感染拡大防止を行い、学習を行いました
  - ・市内の小・中・高等学校 16校を福祉教育指定校として、1校あたり 10,000 円の活動助成金を交付しました

#### ■福祉学習（教育）担当者連絡会

年月日	場所	内容	参加者数
令和5年 8月9日	養父公民館 1階 他産業就業室	「きこえとコミュニケーションについて」 講師：公益社団法人兵庫県聴覚障害者協会 副理事長 小林 泉 氏	25

		手話通訳者 濱名孝枝 氏 伊永江利 氏	
--	--	------------------------	--

### 活動項目3 未来を担う福祉人材育成の支援

- 福祉施設や専門職団体と連携し、福祉職の魅力を発信し、未来を担う福祉人材の発掘と、その養成を支援する取り組みを検討する
- トライやるウィークや社会福祉士・介護福祉士養成等実習生の受け入れを積極的に行う
  - ◇大屋中学校2年生トライやるウィーク  
令和4年5月30日～6月3日の5日間実施  
デイサービス「ふれあい」 大屋中学校 2年生2人
  - ◇訪問介護実習  
令和4年8月9日 訪問介護事業所 日高高校 3年生4人
  - ◇社会福祉士相談援助実習  
令和4年11月14日から12月16日 豊岡短期大学 1人

## 基本活動2

### 権利擁護・総合相談支援の体制を整えよう

#### 活動項目1 関係機関、多職種が連携した総合相談体制（包括的支援体制）の構築

- 地域福祉担当職員、訪問介護員、介護支援専門員、障害者相談支援専門員、ふれあい訪問員など、多職種が連携し情報を共有する連絡会を開催
- 福祉総合相談所（心配ごと相談・結婚相談）の開設と相談員情報交換会の開催

#### ■福祉総合相談(心配ごと相談) ※結婚相談と同時開設

開設日 場 所	毎月第1金曜日	八鹿支部	開設時間	13時30分～16時	相談日外受付  4件
	毎月第2金曜日	養父支部	相談員数	8人	
	毎月第3金曜日	大屋支部	開設日数	47日	
	毎月第4金曜日	関宮支部	相談件数	4件	

#### ■福祉総合相談員連絡会

年月日	場所	出席者数
令和4年10月20日	地域交流センター「福祉の杜」	7
令和5年2月22日	地域交流センター「福祉の杜」	7

#### ■法律相談

・兵庫県弁護士会との委託契約により、弁護士による無料法律相談を開設しました

年月日	場所	相談件数
令和4年5月18日	地域交流センター「福祉の杜」	6
7月20日	養父支部	5
9月21日	大屋保健センター	5
11月16日	関宮ふれあいの郷	3
令和5年1月18日	地域交流センター「福祉の杜」	6
3月15日	養父支部	6

◇相談の内訳

相談分類	相談内容	件数
家事	離婚 親権・扶養・認知 遺言相談・遺産分割 その他	12
不動産	土地・建物登記請求 土地・建物所有権確認請求 境界・相隣関係紛争 その他	6
損害賠償	傷害 医療過誤 公害 その他	3
債権・債務	金銭貸借 売却金 売買代金請求 手形・小切手 執行 その他	3
倒産	破産 民事再生 任意整理 その他	—
労働	解雇無効・地位保全 給料・賃金・退職金請求 労災 その他	3
知的財産権等	特許権 著作権 商標権 意匠権 実用新案権 その他	—
渉外	身分関係 財産関係 商事 その他	—
交通事故	被害者 加害者 第三者	—
サラ金・クレジット	自己破産 任意整理 管財事件 債務不存在 個人再生 その他	—
消費者	証券・保険・銀行 製造物責任 霊視・靈感商法 先物取引 その他	1
刑事	刑事裁判の対象となる事件	—
その他	行政 税務 その他いずれにも分類できないもの	3
合計(1件あたり複数の相談内容となる場合があるため相談件数とは異なる)		31

◇くらしの法律相談

弁護士と直接相談をする法律相談とは別に、社協事務局をとおして相談担当弁護士に相談するくらしの法律相談を行っています

相談分類	相談内容	件数
家事	離婚 親権・扶養・認知 遺言相談・遺産分割 その他	—
不動産	土地・建物登記請求 土地・建物所有権確認請求 境界・相隣関係紛争 その他	—
損害賠償	傷害 医療過誤 公害 その他	—
債権・債務	金銭貸借 売却金 売買代金請求 手形・小切手 執行 その他	—
倒産	破産 民事再生 任意整理 その他	—
労働	解雇無効・地位保全 給料・賃金・退職金請求 労災 その他	—
知的財産権等	特許権 著作権 商標権 意匠権 実用新案権 その他	—
渉外	身分関係 財産関係 商事 その他	—
交通事故	被害者 加害者 第三者	—
サラ金・クレジット	自己破産 任意整理 管財事件 債務不存在 個人再生 その他	—
消費者	証券・保険・銀行 製造物責任 霊視・靈感商法 先物取引 その他	—
刑事	刑事裁判の対象となる事件	—
その他	行政 税務 その他いずれにも分類できないもの	—
合計		0

活動項目2 アウトリーチ（出張訪問相談）による相談支援の強化

● 共助の基盤づくり事業連携会議での情報共有

■ ふれあい訪問員によるニーズの把握

区分	合計	八鹿	養父	大屋	関宮	令和3年度
実人数（人）	627	89	185	188	165	740
訪問世帯 延べ人数（人）	1,447	227	420	405	395	2,204
【内訳】ひとり暮らし高齢者	885	151	301	243	190	1,133
【内訳】高齢者世帯	267	46	56	120	45	375



【内訳】 その他	234	23	35	40	136	543
【内訳】 地域支援者	61	7	28	2	24	153
連携機関 延べ数	462	147	122	63	130	415

- 福祉事務所、地域包括支援センターとふれあい訪問員による情報共有と協議の場、共助の基盤づくり事業連携会議を継続して開催する

■共助の基盤づくり事業連携会議

回	年月日	出席者数	開催場所
1	令和4年5月23日	8	地域交流センター 「福祉の杜」
2	7月25日	8	
3	9月26日	5	
4	11月28日	7	
5	令和5年1月30日	7	
6	3月14日	15	

活動項目3 権利擁護デスクの設置と法人後見事業の検討

- 権利擁護支援の地域連携ネットワークおよび中核機関設置の働きかけ
- 「権利擁護支援セミナー」の開催

馴染みがなく分かりにくい相続手続きについて学びました。障害や認知症などで判断能力に不安がある方は相続手続きの時、どのような不安があるのか考えました。新型コロナウイルス感染拡大防止のためオンラインで実施しました

年月日	内容	会場	参加者数
令和5年 3月20日	講 義 障害のある方の相続手続き 講 師 SIN 法律労務事務所 弁護士 福島健太 氏	福祉の杜 大屋保健センター ※オンライン	20

活動項目4 生活困窮者支援の取り組みの実施

- 生活協同組合コープこうべと連携した「フードバンク事業」の促進と有効活用

■フードバンク事業実績

◇受け取り状況

回	受取日	品目	数量
1	令和4年4月28日	11	51
2	5月26日	15	51
3	6月23日	22	140
4	7月28日	12	15
5	8月31日	26	124
6	9月28日	11	21
7	10月31日	30	301
8	12月8日	26	92
9	令和5年1月6日	38	93
10	2月2日	99	180
11	3月9日	29	190
12	3月31日	19	63

◇払出し状況

月	払出先	件数	払出数量	払出品目
4	生活困窮者世帯、 こども食堂ほか	3	85	菓子、調味料、インスタントラーメン ほか

5	生活困窮者世帯、いきいきサロンほか	8	104	米、インスタント食品、調味料ほか
6	生活困窮者世帯	2	22	米、そば、ジュースほか
7	生活困窮者世帯、こども食堂ほか	3	24	米、レトルトカレー、インスタント味噌汁ほか
8	いきいきサロン	5	8	菓子、調味料、お茶ほか
9	生活困窮者世帯、こども食堂ほか	7	83	米、レトルト食品、お茶ほか
10	生活困窮者世帯	3	59	米、調味料、インスタント食品ほか
11	生活困窮者世帯、こども食堂ほか	9	90	米、野菜ジュース、インスタント食品ほか
12	生活困窮者世帯、こども食堂ほか	14	333	米、野菜、調味料ほか
1	生活困窮者世帯、こども食堂ほか	8	118	米、餅、菓子、調味料ほか
2	生活困窮者世帯、こども食堂ほか	9	135	米、野菜、インスタント食品ほか
3	いきいきサロン	9	111	飲料、そば、調味料、菓子ほか

#### 活動項目5 日常生活自立支援事業、生活福祉資金貸付事業の実施体制強化

- 日常生活自立支援事業、生活福祉資金貸付事業の連携強化
  - ・ 新型コロナウイルスの影響を受け、休業等により収入の減少や失業等により生活に困窮し、緊急かつ一時的な生計維持のための貸付を必要とする世帯に緊急小口資金、総合支援資金を貸し付ける「特例貸付」制度を令和2年3月から開始しました

#### ■日常生活自立支援事業利用状況

相談件数（契約前）	7件	新規契約件数	0件	利用延人数	16人
相談件数（契約後）	3,003件	解約件数	3件	年度未利用実人数	15人

#### ■生活福祉資金貸付事業

資金名	相談件数 (件)	新規貸付件数 (件)	新規貸付金額 (円)
総合支援資金	4	1	120,000
緊急小口資金	5	1	30,000
福祉資金	1	0	0
教育支援資金	0	0	0
不動産担保型生活資金	0	0	0
臨時特例つなぎ資金	1	0	0
緊急小口資金 新型コロナ ウイルス特例貸付	9	5	850,000
総合支援資金 新型コロナ ウイルス特例貸付	2	0	0
合計	22	7	1,000,000

#### ◇貸付状況

資金名	種類	件数(件)	貸付元金(円)	償還残額(円)
総合支援資金	生活支援資金 15件 一時生活再建費 1件	16	11,990,000	10,293,595

緊急小口資金	緊急小口資金	1	51,000	5,100
福祉資金	福祉費	1	375,000	375,000
教育支援資金	教育支援費 12 件 修学支度費 14 件	26	28,211,200	20,956,420
緊急小口資金	新型コロナウイルス特例貸付	30	5,060,000	4,843,460
総合支援資金	新型コロナウイルス特例貸付	32	17,950,000	17,890,000
合計		106	63,637,200	54,363,575

◇償還状況

区分	件数 (件)	償還済額 (円)	償還残額 (円)
償還中	73	9,273,625	38,993,575
据置期間	33	0	15,370,000
償還免除	35	10,450,000	0
内訳			
新型コロナウイルス特例 (緊急小口資金)	25	4,450,000	0
新型コロナウイルス特例 (総合支援資金)	10	6,000,000	0
完了	4	2,851,000	

- 日常生活自立支援事業生活支援員研修会や連絡会の開催  
日常生活自立支援事業生活支援員研修として、権利擁護支援セミナーに参加し、障害や認知症などで判断力に不安のある人の相続手続きについて学びました  
→ 基本活動 2 活動項目 3 に掲載

活動項目 6 結婚相談事業の推進と婚活実施団体のネットワークの強化

- 養父市結婚相談所連絡会の開催

■結婚相談事業 ※福祉総合相談と同時開設

開設日	毎月第 1 金曜日	八鹿支部	開設時間	13 時 30 分～16 時	事務局受付
場 所	毎月第 2 金曜日	養父支部	相談員数	8 人	6 件
	毎月第 3 金曜日	大屋支部	開設日数	47 日	
	毎月第 4 金曜日	関宮支部	相談件数	4 件	

■WEL♡縁♡友♡婚をウエルシア養父上箇店「ウエルカフェ」

開設日	毎月第 2・第 4 日曜日	開設時間	13 時 30 分～16 時
場 所	ウエルシア養父上箇店	相談員数	8 人
		開設日数	23 日
		相談件数	29 件

■養父市結婚相談所連絡会 (開催場所：地域交流センター「福祉の杜」)

年月日	内 容	参加者数
令和 4 年 6 月 29 日	全但結婚相談連絡協議会総会の報告、情報交換	6
9 月 28 日	全但結婚相談連絡協議会 9 月例会の報告、情報交換	6
12 月 21 日	全但結婚相談連絡協議会 12 月例会の報告、情報交換	7
令和 5 年 3 月 15 日	全但結婚相談連絡協議会 3 月例会の報告、情報交換	8

- 養父市結婚相談所情報交換会 (開催場所：地域交流センター「福祉の杜」)  
毎月定期的に結婚相談員が自主的に情報交換会を開催しました (7 回開催)

●全但結婚相談連絡協議会への参加

■全但結婚相談連絡協議会

年月日	内 容	参加者数
令和4年6月13日	全但結婚相談連絡協議会 総会	1
7月12日	全但結婚相談連絡協議会 7月例会	2
7月26日	全但結婚相談連絡協議会 第1回交流研修会	5
9月12日	全但結婚相談連絡協議会 9月例会	2
11月29日	全但結婚相談連絡協議会 第2回交流研修会	8
12月6日	全但結婚相談連絡協議会 12月例会	2
令和5年3月9日	全但結婚相談連絡協議会 3月例会・役員会	2

■結婚相談員の活動状況

新規受付	28件	見合い	69件
紹介・相談	635件	成 婚	7組

### 基本活動3

## ボランティア・市民活動を活性化しよう

### 活動項目1 ボランティア・市民活動センターの運営機能の強化

- ボランティア・市民活動センターのコーディネート機能を強化するとともに、住民が気軽に立ち寄れる身近な相談窓口や、活動拠点などセンター機能の充実を図る

■ボランティアステーション活動状況（コーディネート件数）

対象	八鹿支部		養父支部		大屋支部		関宮支部		
	コーディネート 件数	ボランティア 活動者数	コーディネート 件数	ボランティア 活動者数	コーディネート 件数	ボランティア 活動者数	コーディネート 件数	ボランティア 活動者数	
在宅	高齢者	372件	1,906人	244件	1,142人	578件	1,331人	275件	1,351人
	障害者	4件	4人	5件	25人	13件	29人	0件	0人
	その他	0件	0人	0件	0人	10件	15人	0件	0人
施設・病院	0件	0人	11件	24人	21件	73人	1件	3人	
行政機関	0件	0人	4件	11人	26件	109人	0件	0人	
市民活動団体	11件	37人	0件	0人	5件	25人	13件	21人	
学校	13件	18人	5件	8人	2件	3人	4件	5人	
その他	11件	16人	47件	243人	49件	177人	12件	30人	
合計	411件	1,981人	316件	1,453人	704件	1,762人	305件	1,410人	

■ボランティア災害共済加入状況

加入者	合計	八鹿支部	養父支部	大屋支部	関宮支部
ボランティア(人)	418	155	101	94	68
行政関係(人)	308	119	79	63	47
その他(人)	23	5	0	18	0
合計	749	279	180	175	115

■天災ボランティア保険・災害特例型加入状況

加入者	合計	八鹿支部	養父支部	大屋支部	関宮支部
天災ボランティア保険(人)	9	9	0	0	0

災害特例型(人)	0	0	0	0	0
合計	9	9	0	0	0

■ ボランティア活動への助成

養父市ボランティア・市民活動センターに登録したボランティアグループは 77 グループでした。そのうち、会員 5 人以上で年 6 回以上ボランティア活動を行っているグループで、活動助成金の申請のあった 39 グループに 692,000 円を助成しました

◇ ボランティアグループ活動助成金の助成

支部	金額 (円)	助成グループ数	助成金額備考
八鹿	240,000	13	助成金額選択 10,000 円 (8 グループ) 20,000 円 (31 グループ) ※1 グループ 8,000 円返金
養父	160,000	9	
大屋	170,000	9	
関宮	122,000	8	
合計	692,000	39	

■ 養父市ボランティア・市民活動センター運営委員会

(開催場所：地域交流センター「福祉の杜」)

年月日	協議内容	参加者数
令和 4 年 7 月 7 日	正副委員長の選任、共同募金推進委員の選任、令和 3 年度活動報告・令和 4 年度活動計画	12
令和 5 年 3 月 14 日	・令和 4 年度養父市ボランティア・市民活動センター活動報告について ・令和 5 年度養父市ボランティア・市民活動センター活動計画 ・情報交換	10

■ ボランティアステーション連絡会(代表者会議等)

◇ 八鹿支部

年月日	協議内容	参加者数
5 月 18 日	・ボランティア・市民活動センター運営委員の選任について ・令和 4 年度八鹿ボランティアのつどいについて ・八鹿支部新事業「フードドライブ事業」について ・令和 4 年度ボランティアグループ活動助成金について	19
11 月 18 日	・第 70 回兵庫県社会福祉大会の報告について ・令和 4 年度八鹿ボランティアのつどいについて ・ひょうご県民ボランティア活動賞について ・情報交換	15
令和 5 年 3 月 16 日	・令和 4 年度ボランティアステーション報告について ・令和 5 年度ボランティアのつどいについて ・令和 5 年度ボランティア登録・保険加入について ・令和 4 年度ボランティア活動助成金報告書提出について ・情報交換	16

◇ 養父支部

年月日	協議内容	参加者数
5 月 10 日	・ボランティア・市民活動センター運営委員の選出について ・令和 4 年度養父支部ボランティアのつどいについて	9
令和 5 年 3 月 10 日	・ボランティア表彰について ・令和 4 年度事業報告について ・ボランティアグループ活動助成実績報告書について ・令和 5 年度 養父支部ボランティアのつどいについて	7

◇大屋支部

年月日	協議内容	参加者数
5月17日	<ul style="list-style-type: none"> <li>・任期満了にともなう役員の選任について</li> <li>・令和3年度大屋支部ボランティアステーション活動報告について</li> <li>・令和4年度各グループの活動報告について</li> <li>・令和4年度事業及び活動について</li> </ul>	16
9月27日	<ul style="list-style-type: none"> <li>・令和4年度前期各グループの活動報告について</li> <li>・令和4年度前期大屋支部ボランティアステーション活動報告について</li> <li>・令和4年度後期活動について</li> <li>・大屋ひとり暮らし高齢者のつどい中止による、代替事業について</li> </ul>	11
令和5年 2月28日	<ul style="list-style-type: none"> <li>・令和4年度後期各グループの活動報告について</li> <li>・令和4年度大屋支部ボランティアステーション活動報告について</li> <li>・ひとり暮らし高齢者友愛訪問（冬）活動報告について</li> <li>・令和5年度事業及び活動について</li> <li>・令和5年度ボランティア登録について</li> </ul>	12

◇関宮支部

年月日	協議内容	参加者数
7月14日	<ul style="list-style-type: none"> <li>・養父市ボランティア・市民活動センター運営委員について</li> <li>・令和3年度活動報告について</li> <li>・令和4年度活動計画について</li> <li>・関宮支部ボランティアのつどいについて</li> </ul>	12
令和5年 3月16日	<ul style="list-style-type: none"> <li>・令和4年度養父市ボランティア・市民活動センター活動報告について</li> <li>・令和5年度養父市ボランティア・市民活動センター活動計画について</li> <li>・令和5年度いきいきサロン関宮等介護予防事業の食事作り日程について</li> <li>・令和5年度兵庫県ボランティア・市民活動災害共済加入について</li> <li>・令和5年度ボランティアグループ登録について</li> <li>・情報交換</li> </ul>	14

■ボランティアのつどい

地域	年月日	開催場所	内容	参加者数
八鹿	令和5年 3月2日	やぶ市民交流 広場大会議室	令和4年度八鹿ボランティア交流のつどい 表彰伝達「ひょうご県民ボランティア活動賞」 「兵庫県社会福祉協議会会長表彰」 講演「フレイルについて考えよう～元気に暮らす 秘訣について～」 講師：但馬県民局 但馬長寿の郷 理学療法士 養老宣太郎 氏	27
養父	令和4年 6月29日	養父公民館 他産業就業研 修室	令和4年度養父ボランティア交流のつどい 講演「コロナ禍におけるボランティア活動」 講師：ひょうごボランティアプラザ交流支援部 主任 鬼城良一 氏 養父市役所出前講座「こけない体づくり」 講師：養父市役所介護保険課 森 知美 氏	53
大屋	令和4年 11月29日	大屋市民セン ター	令和4年度大屋ボランティア交流のつどい 表彰伝達「ひょうご県民ボランティア活動賞」 「兵庫県社会福祉協議会会長表彰」 講演「つながりで元気になる地域づくり」 講師：養父市健康福祉部健康課 参事 吉田由佳 氏 DVD鑑賞「人権啓発ビデオ『夕焼け』 ケアラー	53

			～だれもが人権尊重される社会を～ おたのしみ抽選会	
関宮	令和4年 11月21日	関宮 ふれあいの郷	令和4年度関宮支部ボランティアのつどい 講演「春來区の村づくりとささえあい」 講師：春來区長 小谷和信 氏（新温泉町） 民生委員・児童委員 福井 緑 氏 福祉委員 中村輝子 氏	40

・ 過去2年はコロナ禍で全体での開催を見合わせてきましたが、感染予防に配慮した上で実施しました

#### ■ふれあい郵便

・ 80歳以上のひとり暮らし高齢者を対象に、郵便による激励訪問と郵便局の日常的な集配業務を通じ、安否確認を行いました

区分	合計	八鹿支部	養父支部	大屋支部	関宮支部
発送枚数(枚)	4,757	1,458	1,428	1,002	869
利用実人数(人)	476	156	132	118	70

### 活動項目2 多様なボランティア養成講座の開催等、新たな担い手の育成

- 福祉学習ボランティア養成講座の開催  
→ 基本活動1 活動項目1に掲載

- 災害ボランティアフォローアップ研修の開催(開催場所:地域交流センター「福祉の杜」)

年月日	内容	参加者数
令和5年 3月31日	講義：「南海トラフ地震から考える被災地支援と防災」 講師：被災地 NGO 協働センター 代表 頼政良太 氏	16

- 市健康福祉部と共催で、精神保健ボランティア養成講座を開催  
市健康課が、出前講座「ゲートキーパー（命の門番）になりませんか?!」として実施

### 活動項目3 ボランティア情報の発信

- 広報紙、facebook、ホームページ、ブログ、ケーブルテレビ等による情報発信の強化  
・ 広報紙「かけはし」に、ボランティアグループや市民活動団体等を紹介するコーナー「まちのボランティア Sun's」、ようか手話サークルの「みんなの手話教室」を4ヶ月に1回設けるとともに、ホームページやフェイスブック、ブログで活動の紹介に努めました

### 活動項目4 ボランティア講師の登録推進

- 知識や経験、技術などを活かして、地域のふれあい喫茶や、サロン、福祉学習等で活躍する「ボランティア講師」の登録を推進する

### 活動項目5 暮らしをささえるボランティアの養成

- 市健康福祉部と共催で、くらし安心サポーター養成講座やフォローアップ研修を開催

#### ■くらし安心サポーター養成講座（開催場所：養父公民館、やぶ市民交流広場）

回	年月日	内容	参加者数
1	令和4年 7月15日	講義：「生活を支える人とのつながり」 講師：但馬長寿の郷 理学療法士 宮本麻菜美 氏 講義：「養父市の現状と取り組みについて」 講師：養父市地域包括支援センター 保健師 森 知美 氏 講義：「住民、関係機関と共にするすすめる小地域福祉活動」 講師：養父市社協 生活支援コーディネーター 小泉一輝	18

		グループワーク（自己紹介、情報交換） 「地域で気になる人、あったらいいなこんな助け合い」	
2	7月22日	講義：「高齢者とのコミュニケーション」お話し相手・傾聴について 講師：心理スペース「ぼれぼれ」 いなまつ ゆか 氏	19
3	8月5日	先進事例発表 「地域で安心して暮らし続けるために、できることを考えよう」 発表者：筏区福祉連絡会『安心して暮らし続けるための地域づくり』 民生委員・児童委員 中尾和美 氏 葛畑区福祉連絡会『ふれあい喫茶・見守り活動』 民生・児童協力委員 西村美鈴 氏（くらし安心サポーター） グループワーク 「養成講座を終え、私たちはどのような活動ができるのか」 「どうすれば活動しやすいか」 修了式 修了証授与、くらし安心サポーター認定バッジ交付	17

#### ■くらし安心サポーターフォローアップ研修

回	年月日	内容	参加者数
1	令和5年 2月17日	講義 「みんなで支え合う地域づくり、生活支援について」 ～活動実践発表～ 「くらしの助け合いの会『なんなっと』で安心のネットワークを作る」 発表者：くらしの助け合いの会「なんなっと」運営委員 西垣 栄 氏 「共助・共生の地域づくり 大谷校区協議会の取り組み」 発表者：大谷校区協議会 会長 池田一成 氏 健康・福祉部会 部会長 中島邦子 氏 ～情報提供～ 猫の手くらぶ 会長 藤原真弓 氏 グループワーク 「実践発表の感想や、サポーターの地域での取り組みについて」 「活動するうえで困っている事や悩み事、今後の活動について」	38

#### ■くらし安心サポーター活動状況アンケート調査

・今後の助け合いの取り組みにつなげていくことを目的に、令和4年7月に1期生から3期生全76人へ、コロナ禍における活動状況や、活動するうえでの不安や悩みごとについてアンケート調査を実施しました

#### ■くらし安心サポーター地域協力者名簿作成

・1期生から4期生全92人へ、地域で生活支援の要請があれば協力できるか否かを聞いたところ、71人が「協力する」という回答であったため、くらし安心サポーター地域協力者名簿を作成し、困りごとへの対応に備えています

## 基本活動4

### 当事者が自分らしく活躍する社会をつくろう

#### 活動項目1 認知症カフェの支援

- 「出会いカフェ」（毎月第4水曜日開設）、「認知症カフェここあん」（毎月第2木曜日開設）、の活動の支援をしました。



■ 出会いカフェ 毎月第4水曜日

年月日	参加者数（人）					合計 （人）
	介護者	当事者	一般	ボランティア	職員等	
令和4年4月27日	5	1	2	3	1	12
5月25日	7	1	4	2	0	14
6月22日	6	1	2	2	0	11
9月28日	6	1	3	2	0	12
10月26日	2	2	2	4	0	10
11月23日	4	0	4	5	0	13
令和5年2月22日	6	1	2	1	0	10
3月22日	3	0	5	4	1	13
合計	39	7	24	23	2	95

※7・8・1月は新型コロナウイルス感染拡大防止のため休止、12月はであいの里が閉館のため休止

■ 認知症カフェここあん 毎月第2木曜日

年月日	参加者数（人）					合計 （人）
	介護者	当事者	一般	ボランティア	職員等	
令和4年4月14日	6	2	4	3	1	16
5月12日	7	0	2	3	4	16
6月9日	6	1	4	3	3	17
7月14日	7	1	2	4	1	15
8月4日	10	0	2	8	2	22
9月8日	10	1	5	3	3	22
10月13日	6	2	3	4	2	17
11月10日	12	2	1	3	3	21
12月8日	10	2	2	5	6	25
令和5年1月12日	5	2	7	4	1	19
2月9日	11	3	6	3	1	24
3月9日	6	4	6	5	3	24
合計	96	20	44	48	30	238

■ 認知症カフェここあん（椿色） 毎月第2木曜日

年月日	参加者数（人）					合計 （人）
	介護者	当事者	一般	ボランティア	職員等	
令和4年4月14日	4	3	1	1	2	11
5月12日	2	2	6	0	1	11
6月9日	2	2	2	0	4	10
7月14日	2	3	2	1	1	9
8月4日	2	3	2	2	1	10
9月8日	1	1	2	1	1	6
10月13日	1	1	3	2	1	8
11月10日	1	0	4	2	1	8
12月8日	0	1	4	2	2	9
令和5年2月9日	1	1	3	2	1	8
3月9日	1	1	4	2	1	9
合計	17	18	33	15	16	99

※1月は休止

- 認知症の人や介護者が主体となり認知症を啓発できる環境づくりを行う

養父市には認知症の人やその家族、地域の人など誰でも参加できる「認知症カフェ」が6カ所で開設されています。今回の映画会は、このカフェを運営する介護者やボランティアなど27人が「実行委員会」を立ち上げ、賛同者を募り、養父市と認知症啓発映画上映会実行委員会（養父市認知症カフェ連絡会）の主催で、認知症啓発映画上映会『ぼけますから、よろしくお願ひします。～おかえり お母さん～』を実施。社協は事務局として4回の実行委員会に参加。認知症カフェと連携し啓発の環境づくりを行いました

■ 認知症啓発映画上映会『ぼけますから、よろしくお願ひします。～おかえり お母さん～』

年月日	令和5年3月18日
場 所	養父市立ビバホール
内 容	映画 『ぼけますから、よろしくお願ひします。～おかえり お母さん～』 信友直子監督のオンライン講演
参加者	557人
主 催	・ 認知症啓発映画上映実行委員会（養父市認知症カフェ連絡会） （認知症カフェここあん／ほのぼのカフェ／オレンジカフェおおよ／出会いカフェ／猫の手カフェ／ウィズカフェ） ・ 養父市
賛同法人・事業所	後援団体：養父市医師会、社会福祉法人兵庫県社会福祉協議会、出合校区協議会、認知症の人と家族の会兵庫県支部 協賛団体：社会福祉法人関寿会、社会福祉法人但馬福祉園、社会福祉法人あそ、社会福祉法人かるべの郷、医療法人社団絹和会但馬病院、医療法人社団俊仁会大植病院、南但歯科医師会、一般社団法人猫の手くらぶ、日光診療所、社会福祉法人養父市社会福祉協議会

活動項目2 当事者同士のつながりと活動の支援

- 在宅介護者のつどい（家族介護教室）の開催

■ 養父市介護者のつどい

年月日	場 所	内 容	参加者数
令和4年 11月11日	豪商稲葉本家 久美浜道の駅 S A N K A I K A N	豪商稲葉本家を散策やお買い物、昼食をとりながら交流会 道の駅でお買い物	16

◇八鹿支部 なごみの会（介護者のつどい）

回	年月日	実施場所	内 容	参加者数
1	令和4年 5月20日	福祉の杜	「フレイルについて」～筋力と栄養のお話～ 講師：ニコニコ薬局 薬剤師 奥藤久記氏	7
2	7月1日	そば処殿さんそば 道の駅「神鍋高原」	昼食をとりながら交流会 道の駅でお買い物	8
3	10月21日	そば処 春来てっ ぺん、道の駅村岡 ファームガーデン	昼食をとりながら交流会 道の駅でお買い物	7
4	令和5年 3月17日	農家レストラン 村ん中 道の駅ようか但馬蔵	昼食をとりながら交流会 道の駅でお買い物	6
合計				28

- ・ コロナウイルス感染拡大防止のため、9月は10月に延期、1月13日は中止

◇養父支部 ひまわりの会（介護者のつどい）

回	年月日	実施場所	内容	参加者数
1	令和4年 5月25日	養父支部会議室	学習会「新型コロナウイルス感染予防について」 講師：養父市健康課 小谷純子氏	3
2	7月27日	養父支部会議室	花の寄せ植え講習会 講師：高木園芸 高木規之氏	3
3	9月27日	養父支部会議室	健康教室「サルコペニアとフレイルについて」 講師：ニコニコ薬局 奥藤久記氏	4
4	3月17日	らいおんカフェ (建屋教育集会所)	来年度の計画づくり	3
合計				13

・ コロナウイルス感染拡大防止のため、1月18日は中止

◇大屋支部 野ぎくの会（当事者組織）年会費800円及び実費

回	年月日	実施場所	内容	参加者数
1	令和4年 5月19日	大屋保健センター	手芸品づくり シールちぎりアート作製	6
2	6月23日	大屋保健センター	花の寄せ植え講習会① 講師：高木園芸 高木規之氏	6
3	7月27日	大屋保健センター	健康教室「筋力アップと熱中症予防について」 講師：ニコニコ薬局 奥藤久記氏	8
4	9月22日	大屋保健センター	手芸品づくり パウダーアート作製	6
5	10月20日	いずし堂本店 出石グランドホテル	食事会、サービス付高齢者向け住宅見学	6
6	12月8日	大屋保健センター	花の寄せ植え講習会② 講師：高木園芸 高木規之氏	6
7	2月16日	大屋保健センター	養父市出前講座「知って防ごう！感染症」 講師：養父市健康課 濱 和子氏	6
8	3月23日	森ちゃんの隠れ家 であいの里	食事会、であいの里ひなまつり見学 今年度の反省と次年度の活動計画	6
合計				50

◇関宮支部 たんぽぽの会（当事者組織）会費1回200円及び実費

回	年月日	実施場所	内容	参加者数
1	令和4年 4月28日	道の駅やぶ 大町藤公園	食事会、白井大町藤公園の散策	9
2	5月19日	関宮 ふれあいの郷	介護なんでも相談 講師：養父市社協職員 矢野とも子	3
3	6月16日	関宮 ふれあいの郷	花の寄せ植え 講師：宿南安枝氏	10
4	7月21日	いずし堂本店 出石グランドホテル	食事会、サービス付高齢者向け住宅見学	9
5	8月25日	滝見亭 香美町小代区	夏バテ予防の食事会	5
6	9月15日	関宮コミュニティポ センター	グラウンドゴルフ大会	6
7	10月20日	名草神社	名草神社のお参りと食事会	7

8	12月15日	但馬長寿の郷	食事会と福祉用具見学会	7
9	令和5年 1月19日	関宮 ふれあいの郷	座ってできる筋力アップ体操 講師：元気の素デイサービス 理学療法士 中庭博美氏	10
10	2月16日	関宮 ふれあいの郷	知って得する健康のお話 講師：せきのみや薬局 栄養士 藤原重寿氏	10
11	3月17日	関宮 ふれあいの郷	反省会と来年度の計画	9
合計				85

■ひとり暮らし高齢者のつどい

◇養父支部

回	年月日	実施場所	内容	参加者数
1	令和5年 3月 上旬～下旬	養父地域内	ひとり暮らし高齢者友愛訪問（春） ・ボランティア手作りマスクや手芸品、善意銀行への預託品（陶器、使い捨てカイロ）と悪徳業者お断りステッカー等を届ける ・高齢者の体調や心配ごと、困りごとについて聞き取りアンケートの実施	146

◇大屋支部

回	年月日	実施場所	内容	参加者数
1	令和4年 7月5日	大屋地域内	ひとり暮らし高齢者友愛訪問（夏） ・メッセージ入り絵手紙と熱中症対策グッズ、悪徳商法啓発チラシ等を届ける ・高齢者の体調や心配ごと、困りごとについて聞き取りアンケートの実施	146
2	9月16日	口大屋地区	口大屋地区高齢者友愛訪問 ・お菓子や便利グッズを届けて友愛訪問	53
3	9月26日	西谷地区	西谷地区ひとり暮らし高齢者・高齢者夫婦友愛訪問 ・手作り弁当を届けて友愛訪問	37
4	11月8日	南谷地区	南谷地区ひとり暮らし高齢者・高齢者夫婦友愛訪問 ・手作り弁当やお菓子を届けて友愛訪問	41
5	11月18日	大屋ふれあいの家	大屋地区ひとり暮らし高齢者のつどい ・レクリエーションや茶話会をして楽しむ	10
6	12月6日	大屋地域内	ひとり暮らし高齢者友愛訪問（冬） ・大屋こども園園児手作りのクリスマスカード入りポケットティッシュ、大屋小学校児童によるメッセージカード、悪徳商法啓発チラシ等を届ける ※新型コロナウイルス感染拡大防止のため、聞き取りアンケートは中止	141
7	3月3日	西谷地区	西谷地区ひとり暮らし高齢者・高齢者夫婦友愛訪問 ・手作り弁当を届けて友愛訪問	37

活動項目3 ひきこもりや外国出身者などへの支援

- ふれあい訪問員活動（アウトリーチ）による孤立しがちな人の把握と支援、地域住民や関係機関との連携

■ひきこもり対策ネットワーク会議への参加

年月日	開催場所	内容
令和4年 9月26日	相談センター polaris	各機関の取り組み状況の報告、連携の実際、8050問題ほか

■ひきこもりに関わる個別支援会議への参加

年月日	開催場所	内容
令和5年 3月24日	かるべの郷	個別支援会議（2名）

## 基本活動5

### 安心して暮らし続けられるサービスを推進しよう

#### 活動項目1 地域に密着した介護保険事業の実施

- 介護福祉課
  - BCP（業務継続計画）作成への取り組み  
感染症や災害が発生した場合であっても、サービス等が継続的に提供できる体制を構築するために令和4年度、サービス事業所ごとにBCP（業務継続計画）を作成
- 訪問介護事業・居宅介護事業(障害)
  - ・スマートフォンによるクラウド型ICTシステムを導入し、4カ月の準備期間を経て令和4年9月から完全移行
  - ・サービス提供記録等を電子化し、ペーパーレス化と業務の効率化を実現している
- 訪問入浴サービス事業
  - ・養父市に一つしかない貴重な在宅サービスとして実施
  - ・看護師、介護員の人材不足により訪問介護員、障害者相談支援専門員が兼務でサービスを提供
- 通所介護事業
  - ・デイサービスセンター「ふれあい」、関宮ふれあいの郷（デイサービス）2施設を指定管理施設として受託（指定期間R4.4.1～R7.3.31の3年間）
- ◇デイサービスセンター「ふれあい」
  - ・ケアマネジャーが検食を行い、デイサービスの昼食を広く利用者に広報
  - ・おたより「ふれあい通信」を利用者に配付するほか、自治協や民生委員・児童委員等にも配付し広く事業所を周知
- ◇関宮通所介護事業所
  - ・令和4年10月に通常型から地域密着型に移行に向けて準備。定員を24人から18人とし、小規模デイサービスとして地域に開かれた事業所運営を行う
  - ・個別機能訓練加算、科学的介護推進体制加算等を新たに取得した
  - ・地域密着型通所介護事業所運営推進会議を2回（10/24、3/29）開催
- 居宅介護支援事業
  - ・令和4年度からリスクマネジメント強化に努める
  - ・ヒヤリハット事例を職員間で共有し、重大な事故を未然に防ぐとともに、質の高い事業所づくりに取り組んでいる
  - ・高齢者相談センターおおや・せきのみやの受託

■高齢者相談センター相談件数

センター名	相談件数 (件)	合計 (件)	令和3年度
高齢者相談センターおおよ	新規 81	1,072	1,125
	継続 991		
高齢者相談センターせきのみや	新規 57	931	1,014
	継続 874		

■介護保険事業所の実績

区分	項目	令和4年度	令和3年度	増減
居宅介護支援事業	利用件数	4,028 件	4,212 件	△184 件
訪問介護事業 (介護予防・日常生活支援総合事業含む)	訪問回数	20,088 回	21,223 回	△1,135 回
通所介護事業 (大屋)	延べ利用人数	6,789 人	6,897 人	△108 人
通所介護事業 (関宮)	延べ利用人数	4,217 人	4,317 人	△100 人
訪問入浴サービス事業	訪問回数	127 回	91 回	36 回
福祉用具貸与事業	延べ利用件数	-	6,197 件	△6,197 件

・福祉用具貸与事業…令和4年3月31日をもって廃止

※詳細は、強化計画「制度福祉 (介護保険・障害福祉) サービスの概要」を参照

■介護福祉課研修会 (リモートによる研修)

年月日	場所	内容	参加者
令和4年 8月18日	①福祉の杜 1階・2階 ②デイサービスセンター「ふれあい」 ③大屋支部事務所 ④関宮ふれあいの郷 ※オンライン	◆講義 ・テーマ:「福祉・介護従事者にとっての記録とは」 ・講師:兵庫県社会福祉士会 黒瀬吉史氏 ◆演習:「実際に記録を書いてみよう」	61人

活動項目2 自立を支える介護予防・生活機能向上サービスの実施

● 通所型生活機能向上サービスの実施

■いきいきサロン (通所型生活機能向上サービス)

名称	地域ふれあいの家 いきいきサロンようか	ふれあいきいき サロンそよ風	地域ふれあいの家 いきいきサロン	いきいきサロン 関宮
開設日数	48日	47日	48日	49日
開催日	毎週火曜日	毎週木曜日	毎週水曜日	毎週金曜日
開催場所	ふれあいきいき サロンそよ風	ふれあいきいき サロンそよ風	大屋 ふれあいの家	関宮 ふれあいの郷
利用延べ人数	519人	192人	511人	985人
令和3年度(同期)	506人	152人	574人	881人

※新型コロナウイルス感染拡大防止のため休んだ延べ人数は、八鹿:1人、養父:0人、大屋:9人、関宮:48人でした

●介護用品のあっせんや福祉用具貸出事業を行い、生活の利便性を図りました

■介護用品あっせん事業

区分	八鹿支部	養父支部	大屋支部	関宮支部	合計	令和3年度
あっせん件数 (件)	104	141	320	144	709	726
利用実人数 (人)	18	7	39	30	94	86
利用延人数 (人)	65	80	233	121	499	520

■燃やすごみ用ゴミ袋あっせん事業

- ・ 養父市・朝来市共通告み袋（燃やすごみ用のゴミ袋）をあっせんしています

■福祉用具貸出事業（保険外）

区分	八鹿支部	養父支部	大屋支部	関宮支部	合計	令和3年度
ベッド（件）	10	9	5	2	26	40
車いす（件）	17	10	7	7	41	65
松葉杖（件）	4	4	2	0	10	9
ポータブルトイレ（件）	17	0	6	0	23	16
その他（件）	5	0	1	0	6	12

活動項目3 共生社会を広げる、障害者相談支援事業の推進

● 障害者相談支援事業

- ・ 1名が主任相談支援専門資格を取得（令和3年度…1人、令和4年度…1人）
- ・ 医療的ケア児等コーディネーター研修、強度行動障害支援者研修を受講し、新たな加算取得へ向けて準備

■障害者福祉サービス

区分	項目	令和4年度	令和3年度	増減	
相談支援事業	相談支援件数	延べ件数	11,657件	12,555件	△898件
	計画相談支援	延べ件数	4,076件	3,706件	370件
居宅介護（訪問介護、同行援護）		訪問回数	2,244回	2,309回	△65回
移動支援		訪問回数	23回	14回	9回

● 養父市自立支援協議会への参加と参画

- ・ 3つの部会（こども、しごと、まちづくり）が毎月開催され、各部会に社協職員が委員として参加しました

活動項目4 ニーズに合わせた給食サービス、移送サービス事業の運営

● 給食サービスの実施（毎週水・金）

- ・ 市内のひとり暮らし高齢者及び高齢夫婦等へ、業者が調理した弁当を1食400円で配食ボランティアが届け、友愛訪問と安否確認を兼ねたサービスとして実施しました

区分	合計	八鹿支部	養父支部	大屋支部	関宮支部	令和3年度	
利用者数（人）	126	33	24	32	37	109	
食数（食）	6,608	1,722	1,387	1,700	1,799	5,703	
内訳（食）	水(51回)	3,351	937	720	797	897	2,978
	金(52回)	3,257	785	667	903	902	2,725
配食ボランティア延べ人数（人）	1,339	321	316	255	447	1,287	
配食ボランティア実人数（人）	62	11	27	16	8	62	

●移送サービス事業の実施

- ・ 障がい者・要介護高齢者等の移動が困難な方を対象に、道路運送法に基づき移送サービス事業を実施しました

地域	登録人数	実施回数	利用延人数	走行距離	令和3年度	
					登録人数	実施回数
八鹿	20人	317回	201人	1,873km	23人	421回
養父	4人	50回	26人	598km	7人	136回

大 屋	10 人	295 回	192 人	3,716 km	14 人	242 回
関 宮	17 人	143 回	87 人	1,479 km	19 人	197 回
合 計	51 人	805 回	506 人	7,666 km	63 人	996 回

### 活動項目 5 自治協議会、企業、行政、関係機関等との連携による生活支援サービスの開発

- 自治協議会、企業、行政、社会福祉施設などと協働し、見守り、配食、買い物等、日常のちょっとした困り事を支援するサービスの開発を検討する  
→ 重点目標活動項目 4 に掲載

## 基本活動 6

### 養父市の「宝」子どもたちの育ちを地域でささえよう

#### 活動項目 1 子育てサロン、子育て支援グループへの支援

- 「子育てサロン」の運営支援
  - ・ 子育てボランティアグループや地域自治協議会が主体となって開催するサロンへ、取材等で参加し、自主運営の支援を行いました

##### ■子育てサロンそよ風

- ・ 子育てサロンそよ風サポーターが自主運営する子育てサロンを支援しました

運 営 主 体	ボランティアグループ「そよ風サポーター」
開 設 日	毎週月曜日 10:00~11:30 (祝日を除く)
利 用 人 数	利用実数 12 組 平均利用数 1.6 組/1 回
ボランティア数	6 人
ボランティア活動回数	サロンでの見守りや季節行事の開催 44 回

##### ■市内の子育てサロン実施

※新型コロナウイルス感染拡大防止のための休止あり

サロン名	運営主体	開催日・時間	活動回数
子育てサロン伊佐	伊佐校区自治協議会	毎月第 1 月曜日 10:30~11:30	12 回
子育てサロン高柳	高柳地区自治協議会	毎月第 4 月曜日 10:30~11:30	12 回
子育てサロンすくすく	関宮子育て支援 ボランティアグループ	毎月第 2 火曜日 10:30~11:30	11 回
子育てサロン関宮	養父市社協関宮支部 (場所開放)	毎月第 4 月曜日 10:30~11:30	11 回

##### ■多胎児サークルピーナッツ

- ・ 4 月時点で市内の在宅多胎児が 1 組しかいないということから、多胎児サークル「ピーナッツ」は活動を休止しています

##### ■健康課「孤立子育て防止事業」への協力

- ・ 今年度、4 カ月児と 10 カ月児へ、指定された子育てサロンで交換できるおむつの無料交換券が市から配付されました。これは、子育て親子の子育てサロン等への参加を促すことにより、孤立防止を図るものです
- ・ この事業への協力として、以下のことを行いました
  - 交換取り扱いサロンとして「子育てサロンそよ風」「子育てサロンすくすく」を紹介



- 両サロンへの事業周知
- 紙おむつ交換券を、両サロンから預かり、健康課へ報告する事務
- 紙おむつの在庫管理

## 活動項目2 子育て支援ネットワークの運営機能強化

- 市教育委員会と連携による「子育て支援ネットワーク会議」の開催

### ■子育て支援ネットワーク会議

回	年月	内容
1	令和4年 8月31日	○会議 ・活動内容に関する情報交換 ・分科会の設置について ○研修会 「コミュニケーションワークショップ」 講師：芸術文化観光専門職大学 助教 田上 豊 氏 身体を使ったレクリエーションやゲームを通して、固定観念にと らわれない様々な感じ方があることや、相手に伝えるコミュニケ ーションスキルについて学ぶ

### ■子育て支援ネットワーク会議を通じた活動

回	年月	内容
1	令和4年5月	子育て支援情報誌「まるわかりガイド」編集のために情報提供を依頼

## 活動項目3 子育てに関する学習の場づくり

- 市教育委員会と連携による「どならない子育て練習講座」などの開催

## 活動項目4 子どもの冒険ひろば（放課後プレーパーク）の推進

- 放課後プレーパークの実施
  - ・ 但馬農業高等学校ボランティア部や養父中学校ボランティア部など、幅広くボラン  
 ティアの協力を得て夏休みプレーパーク、「YB ファブのナツフェス！」や「八鹿文化祭」  
 での出前プレーパークを実施しました
  - ・ 第一学院高等学校養父校の生徒が、関宮放課後プレーパークに参加し交流活動を実施  
 しました

### ■子どもの冒険ひろば実施状況（放課後プレーパーク）

開催場所	区分	回数	参加者数
関宮健康増進施設軒下 またはコミュニティスポー ツセンター	放課後プレーパーク	20	403
大屋小学校	おおやっこ教室	18	287
	合 計	38	690

### ■子どもの冒険ひろば実施状況（出前等イベント型プレーパーク）

開催場所	区分	回数	参加者数
やぶ市民交流広場	「YB ファブのナツフェス！」 出前プレーパーク（7/17）	1	156
	夏休みプレーパーク（7/31）	1	143
	「八鹿文化祭」出前プレーパーク （11/5）	1	75
	春休みプレーパーク（3/21）	1	163
	合 計	4	537

## 活動項目5 子育て支援についての情報発信

- 子育て支援情報誌「まるわかりガイド」冊子版の発行とスマートフォンからの閲覧可能なWEB版の配信

### ■配布状況

発行月	発行部数	配付先
令和4年 5月	1,000部	市の乳幼児健診で配布するほか、子育てひろば、こども園、保育所、公民館、地域自治協議会、地域局等へ配布

- 子育て関連ブログ「～手つなぎ mama～」の随時更新
  - ・ 子育て関連支援ブログ「～手つなぎ mama～」を随時更新し、情報発信を行いました
  - ・ 同ブログ内の、「子育て支援情報誌 まるわかりガイド」のweb版を冊子版に合わせて更新し、そのPRについても随時行いました
- 養父市子育てネットの更新
  - ・ こども育成課と共同運営のFacebookページ「養父市子育てネット」を開設し、活用促進に向けて関係機関や各団体と連携を図りました
- 市役所健康課事業において、子育てサロンの予定表を配布
  - ・ ボランティア等が運営する子育てサロン6カ所の月予定などを伝えるチラシ(A4両面)を毎月40部作成し、健康課事業(たまひよサロン、ころころんサロン、4カ月健診)にて配布するとともに、「孤立子育て防止事業」対象者に発送しました

## 基本活動7

### 災害への備えをしっかりとすめよう

#### 活動項目1 福祉防災マップの推進

- 福祉連絡会や消防団、市防災安全課などと連携した福祉防災マップづくりや、コロナ禍での避難場所、避難所運営の検討
  - 重点目標 活動項目1に掲載
- 福祉防災マップが作成・更新できていない区への働きかけ
  - 引き続き、作成依頼やマップの配付を行い、作成の働きかけを行いました

#### 活動項目2 災害時支援体制の強化

- 行政と連携した「防災と福祉の連携による個別支援計画作成促進事業」の実施
  - ・ 介護支援専門員や相談支援専門員が、高齢者や障がい者など災害時に支援を必要とする方の「災害時個別支援計画」を作成し、地域住民や関係機関との話し合いを通じて、誰一人取り残さない地域をつくることを目的とした事業に取り組みました

### ■個別支援計画作成促進事業 地域支援者調整会議

- ・ 対象者の支援関係者が集まり、個々の避難支援について協議しました

年月日	区分	場所	参加者
6月28日	高齢者	自宅(山笠区)	本人、家族、区長、民生委員・児童委員、介護支援専門員、社会福祉課
6月28日	高齢者 障害者	自宅(山笠区)	本人、家族、区長、民生委員・児童委員、相談支援専門員、介護支援専門員、社会福祉課
6月28日	高齢者 障害者	自宅(大屋市場区)	本人、区長、民生委員・児童委員、民生・児童協力委員、相談支援専門員、介護支援専門員、社会福祉課

7月13日	障害者	虹の街公民館	本人、家族、区長、民生委員・児童委員、相談支援専門員、社会福祉課
-------	-----	--------	----------------------------------

●地域住民を災害等から守る連絡会、養父市一斉避難訓練などへの参加

■地域住民を災害等から守る連絡会への参加

地域	年月日	開催場所	参加者数
八鹿	令和4年6月28日	養父市役所	1
養父	7月28日	養父公民館	2
大屋	8月19日	大屋地域局	1
関宮	7月5日	旧関宮地域局庁舎	1

■養父市一斉避難訓練モデル地区に参加

・モデル地区に要援護者の搬送訓練で参加しました

年月日	地域	開催行政区	参加者数
令和4年9月4日	八鹿	上網場	2
	養父	大坪	2
	大屋	筏	2
	関宮	和多田	0

・関宮の和多田区は、新型コロナウイルス感染症拡大防止にともない、訓練規模を縮小したため、社協からは車いすの貸出のみ

活動項目3 避難所運営支援の検討

- 福祉避難所の運営支援について、行政や、養父市ほっとかへんネット（社会福祉法人連絡協議会）で協議・検討する

## 基本活動8

### さまざまな人や団体がスクラムを組んで地域づくりをすすめよう

活動項目1 しあわせフェスタ・地域づくりフォーラムの開催

- 兵庫県、兵庫県社協、養父市と協働した「第70回兵庫県社会福祉大会」の開催

大会名	第70回兵庫県社会福祉大会
主催者	兵庫県、兵庫県社協、養父市、養父市社協
開催日時	令和4年10月27日 13:00~16:00
会場	やぶ市民交流広場（YBファブ）
内容	第1部 表彰式典 八鹿高等学校音楽部によるオープニングコーラス 表彰（1）兵庫県知事表彰 （2）兵庫県社会福祉協議会会長表彰 第2部 記念講演 テーマ：働く幸せ実現のために「社員から教わったこと」 講師：大山隆久氏（日本理化学工業株式会社 代表取締役社長） 但馬内障害者施設によるバザー、がっせえアートの作品展示
参加者数	650人

兵庫県内で長年にわたり社会福祉の推進に尽力された方々を顕彰するとともに、社会福祉のさらなる充実を目指すことを目的に毎年開催されています。今回、養父市で初めて開催されました

社協役員やボランティア・市民活動センター運営委員もスタッフとして、前日・当日の運営にあたりました

## 活動項目2 自治協議会との連携強化

- 自治協議会、市役所、社協役員職員、但馬長寿の郷等で組織される「安心地区推進協議会」の開催(関宮地域) ※令和4年度 未開催

## 活動項目3 赤い羽根共同募金運動の充実

- 企業や事業所と連携した「募金百貨店プロジェクト」の啓発
  - ・ 養父市商工会などを通じて、企業・事業所向けの募集チラシを配布して啓発しました
  - ・ NPO 法人りとるめいととの協力を得て、養父市内で初めて募金付自動販売機を設置しました
- 共同募金・歳末たすけあい運動の配分事業見直しと新規事業の検討を行なう
  - ・ 令和4年度の歳末たすけあい運動では、「灯油贈呈事業」の再開と、新規事業として「使い捨てカイロ贈呈事業」、「白米給付事業」を実施しました
- テーマ型募金（期間拡大）の実施
  - ・ より身近で共感を得られる募金活動として「密を避けて、屋外での集い場ベンチを購入応援プロジェクト」を実施。屋外用ベンチを購入・設置するための募金活動を行い、令和4年度、自治協などへ贈呈し、設置しました
    - 重点目標 活動項目2に掲載



## 活動項目4 養父市ほっとかへんネット（社会福祉法人連絡協議会）設立の働きかけ

- 行政や社会福祉法人と連携し、養父市ほっとかへんネットの設立
  - ・ 養父市内の全ての社会福祉法人（10法人）が会員となり、養父市社会福祉法人連絡協議会「ほっとかへんネットやぶ」が誕生しました



### ■ 設立総会

年月日 開催場所	内容	参加法人
令和4年 9月21日 養父公民館	<ul style="list-style-type: none"> <li>・ 設立趣意書について</li> <li>・ 規約（案）について</li> <li>・ 役員を選出について</li> <li>・ 記念講演 ちば内科・脳神経内科 クリニック院長 千葉義幸 医師</li> </ul> 「これからも但馬で安心して暮らしていくために必要な医療福祉について」	<ul style="list-style-type: none"> <li>・ 社会福祉法人 但馬福祉園</li> <li>・ 社会福祉法人 あそう（特養おおやの郷）</li> <li>・ 社会福祉法人 関寿会</li> <li>・ 社会福祉法人 かるべの郷福祉会</li> <li>・ 社会福祉法人 さつき福祉会</li> <li>・ 社会福祉法人 神戸聖隷福祉事業団（Iスポールこじか）</li> <li>・ 社会福祉法人 太陽福祉会</li> <li>・ 社会福祉法人 童和福祉会</li> <li>・ 社会福祉法人 日光学園</li> <li>・ 社会福祉法人 養父市社会福祉協議会</li> </ul>

### 活動項目5 安心見守りネットワーク事業の協力団体の連携

- 安心見守りネットワーク会議（市社会福祉課主催）の開催はありませんでした  
近隣住民や配食ボランティアから連絡を受け、確認し、医療機関や関係機関へつないだ  
件数は6件でした

### 活動項目6 他機関との連携

- ひとり暮らし高齢者・高齢者夫婦等防火訪問（例年11月と3月に実施）
  - ・ 南但消防本部と関西電力、民生委員・児童委員、社協が連携して火の元や火災警報器などの点検などを行います

支部	実施年月日	訪問世帯数(件)	訪問者
八鹿	令和4年11月25日	3	消防署職員、民生委員・児童委員、社協職員
養父	11月29日	3	消防署職員、民生委員・児童委員、社協職員
大屋	11月24日	4	消防署職員、民生委員・児童委員、社協職員
関宮	11月22日	4	消防署職員、民生委員・児童委員、社協職員
八鹿	令和5年3月15日	4	消防署職員、民生委員・児童委員、民生・児童協力委員、社協職員
養父	3月22日	4	消防署職員、民生委員・児童委員、社協職員
大屋	3月17日	4	消防署職員、民生委員・児童委員、社協職員
関宮	3月17日	4	消防署職員、民生委員・児童委員、社協職員

## 強化計画【組織経営基盤計画】進捗状況（令和4年度）

### 強化活動1 組織・人材

○経営目標 「我が事・丸ごと」の地域づくりに向けて

オール養父市ですすめる組織経営

【組織（経営機能の強化）】

◇組織経営ガバナンスの強化

■理事会の開催状況

回 (通算)	年月日	内容	理事 (人)	監事 (人)
1 (180)	令和4年 4月27日	報告第1号 専決処分について 社会福祉法人養父市社会福祉協議会非常勤 職員給与規程の一部を改正する規程の制定 について 報告第2号 専決処分について 善意銀行金銭口座の払出しについて 諮問事項 持続可能な組織体制を維持・継続するための 本部・支部機能及びこれに伴う地域拠点の整 備の在り方について 協議① 全但社会福祉協議会連絡会「災害時の相互 応援に関する協定」の締結について 協議② R05 兵庫県の社会福祉政策への提言（国要 望）について 報告① 養父市社会福祉協議会運営費等補助金交付 要綱について 報告② R03 期間拡大募金実績報告について 報告③ R03 事故報告について 報告④ R04 職員人事について 報告⑤ R04 年間予定について	9/11	2/2
2 (181)	5月31日	議案① R03 社会福祉法人養父市社会福祉協議会事 業報告、計算書類（貸借対照表及び収支計算 書）及び財産目録について 報告① 社会福祉充実財産の算定（R03 決算）につ いて 報告② 福祉総合相談員及び結婚相談員の選任につ いて 報告③ ボランティア・市民活動センター運営委員 会委員の選任について 報告④ R04「善意の日（6月1日）」行事等につ いて 報告⑤ 関宮小さな拠点整備事業について	10/11	2/2
3 (182)	7月21日	議案② R04 社会福祉法人養父市社会福祉協議会資 金収支補正予算(案)について[第1次補正] 議案③ R04 共同募金「地域目標額」「期間拡大目標 額」「地域歳末目標額」設定に係る事業充当 計画について 議案④ 養父市社会福祉協議会関宮通所介護事業所	10/11	1/2

		<p>運営規程の全部を改正する規程の制定について</p> <p>議案⑤ 社会福祉法人養父市社会福祉協議会支部運営委員会委員の選任について</p> <p>議案⑥ 社会福祉法人養父市社会福祉協議会評議員候補者の推薦について</p> <p>議案⑦ 「地域福祉推進のための社協への安定的な財政支援」に関する意見書の提出についての請願書について</p> <p>協議① 社会福祉法人養父市社会福祉協議会監事の選任について</p> <p>報告① 関宮小さな拠点整備事業について</p> <p>報告② 第70回兵庫県社会福祉大会について</p>		
4 (183)	9月22日	<p>議案⑧ 社会福祉法人養父市社会福祉協議会福祉サービスに関する苦情解決第三者委員の設置について</p> <p>議案⑨ 社会福祉法人養父市社会福祉協議会評議員選任・解任委員会委員の選任について</p> <p>議案⑩ R05 養父市への要望について</p> <p>報告① R04 高齢者保健福祉月間事業について</p> <p>報告② R04 表彰等について</p> <p>報告③ 第70回兵庫県福祉大会について</p> <p>報告④ 事故報告について (R04.4~8月)</p>	11/11	2/2
5 (184)	10月20日	<p>議案⑪ R04 社会福祉法人養父市社会福祉協議会資金収支補正予算(案)について [第2次補正]</p> <p>報告① R04 社協一般会費について (実績報告)</p> <p>報告② R04 社協賛助会費、特別会費について (中間報告)</p> <p>報告③ R04 赤い羽根共同募金運動地域別実施計画</p> <p>報告④ 第70回兵庫県社会福祉大会について</p>	11/11	2/2
6 (185)	11月17日	<p>報告① 赤い羽根共同募金運動について (中間報告)</p> <p>報告② R04 表彰等について</p> <p>報告③ 第70回兵庫県社会福祉大会について</p> <p>報告④ 歳末たすけあい運動について</p> <p>報告⑤ 企画経営部会 (11月15日開催) について</p> <p>報告⑥ ふくしのまちづくり部会 (11月16日開催) について</p>	10/11	0/2
7 (186)	12月16日	<p>議案⑫ 社会福祉法人養父市社会福祉協議会常務理事の選定について</p> <p>議案⑬ 社会福祉法人養父市社会福祉協議会部会の構成について</p> <p>議案⑭ 社会福祉法人養父市社会福祉協議会評議員選任・解任委員会委員の選任について</p> <p>議案⑮ 社会福祉法人養父市社会福祉協議会事務局組織規程の一部を改正する規程の制定について</p> <p>報告① 第2回監査会 (上半期) 監査報告について</p> <p>報告② 赤い羽根共同募金運動について (中間報告)</p> <p>報告③ 企画経営部会について (中間報告)</p> <p>報告④ ふくしのまちづくり部会について (中間報告)</p>	11/11	2/2

8 (187)	令和5年 3月22日	<p>議案⑯ 社協単独の複合型福祉サービス施設建設について(答申)及び市への意見提案について 報告第3号 専決処分について 社会福祉法人養父市社会福祉協議会非常勤職員給与規程の一部を改正する規程の制定について</p> <p>※第3回監査会(第三四半期)監査報告について 報告第4号 専決処分について R04 社会福祉法人養父市社会福祉協議会資金収支補正予算(案)について[第3次補正]</p> <p>議案⑰ 社会福祉法人養父市社会福祉協議会職員給与規程の一部を改正する規程の制定について</p> <p>議案⑱ R05 兵庫県共同募金会受配金に係る事業及び配分額(案)について</p> <p>議案⑲ R05 社会福祉法人養父市社会福祉協議会事業計画(案)及び資金収支予算(案)について</p> <p>協議① 理事・監事の改選にともなう選任手続きについて</p> <p>協議② 支部運営委員会委員の改選にともなう選任手続きについて</p> <p>報告① 地区(校区)福祉委員会について</p>	11/11	2/2
------------	---------------	--	-------	-----

■評議員会の開催状況

回	年月日	内容	評議員 (人)	役員 (人)
48 定時	令和4年 6月16日	<p>議案① R03 社会福祉法人養父市社会福祉協議会事業報告、計算書類(貸借対照表及び収支計算書)及び財産目録の承認について</p> <p>報告① 社会福祉充実財産の算定(R03 決算)について</p> <p>報告② 社会福祉法人養父市社会福祉協議会福祉総合相談所相談員の選任について</p> <p>報告③ 養父市結婚相談所相談員の選任について</p> <p>報告④ 養父市ボランティア・市民活動センター運営委員会委員の選任について</p>	15/20	理事 5/11 監事 1/2
49	9月16日	議案② 社会福祉法人養父市社会福祉協議会監事の選任について	14/20	理事 6/11 監事 1/2
50 書面	12月13日	議案③ 社会福祉法人養父市社会福祉協議会理事の選任について	20/20	-
51	令和5年 3月30日	<p>報告第1号 専決処分について R04 社会福祉法人養父市社会福祉協議会資金収支補正予算(案)について</p> <p>議案④ R05 兵庫県共同募金会受配金に係る事業及び配分額(案)について</p> <p>議案⑤ R05 社会福祉法人養父市社会福祉協議会事業計画(案)及び資金収支予算(案)について</p>	13/20	理事 6/11 監事 1/2



		協議① 理事・監事及び支部運営委員会委員の改選 にともなう選任手続きについて		
--	--	---	--	--

■評議員・役職員合同研修会の開催状況

回	年月日	内容	評議員 (人)	役員 (人)
1	令和4年 9月16日	講師：特定非営利法人但馬を結んで育つ会 代表理事 千葉 義幸氏 (ちば内科・脳神経外科クリニック院長) 演題：「これからも但馬で安心して暮らしていくた めに必要な医療福祉について」	14/20	理事 6/11 監事 1/2

■監査会の開催状況

回	年月日	内容	出席監事(人)
1	令和4年 5月19日	1 R03 事業について 2 R03 決算について 3 監査結果の講評	2/2
2	12月8日	1 R04.4月～9月(上半期)事業報告について 2 R04.4月～9月(上半期)会計状況について 3 監査結果の講評	2/2
3	令和5年 3月9日	1 R04.10月～12月(第3四半期)事業報告について 2 R04.10月～12月(第3四半期)会計状況について 3 監査結果の講評	2/2

■評議員選任・解任委員会の開催状況

回	年月日	内容	出席委員(人)
8 書面	令和4年 8月12日	議案⑭ 社会福祉法人養父市社会福祉協議会評議員の 選任について	4/5

■企画経営部会の開催状況

回	年月日	内容	出席委員(人)
【諮問】社協単独の複合型福祉サービス施設建設について			
1	令和4年 11月15日	○統計資料の分析・検討 ○報告「市の指定管理施設の方向性について」	4/5
2	令和4年 11月30日	○統計資料の分析・検討 ○提案「会長諮問事項に対する意見について」	4/5
3	令和5年 2月7日	○統計資料の分析・検討 ○答申にあたっての意見交換	5/5
4	令和5年 3月3日	○答申書(案)について	4/5

■ふくしのまちづくり部会の開催状況

回	年月日	内容	出席委員(人)
【諮問】持続可能な組織体制を維持・継続するための本部・支部機能及びこれに伴う地域拠点の整備の在り方について			
1	令和4年 11月16日	○統計資料の分析・検討 ○報告「大屋地域における協議の場づくりについて」 ○報告「大屋デイサービスセンターの現状と課題」	4/5
2	令和4年 12月1日	○統計資料の分析・検討 ○報告「社協の将来を見据えた支部機能の必要性につ	4/5

		いて（各支部係長から）」 ○本部・支部の拠点のあり方について意見交換	
3	令和5年 3月15日	○生活困窮者支援等のための共助の基盤づくり事業運営会議 内容①R04 養父市生活困窮者支援にかかる事業の報告 内容②R05 に向けた意見交換	3/5

■支部運営委員会の開催状況

【八鹿支部運営委員会】

回	年月日	内容	出席委員(人)
1	令和4年 6月10日	協議① 第1回地区福祉委員会の開催について	6/8
2	9月7日	協議① R04 赤い羽根共同募金運動について	6/8
3	令和5年 2月27日	協議① 第2回地区福祉委員会の開催について	7/8

【養父支部運営委員会】

回	年月日	内容	出席委員(人)
1	令和4年 5月10日	協議①福祉総合相談員・結婚相談員の選任について	9/10
2	9月29日	協議①R04 赤い羽根共同募金運動について	10/10
3	令和5年 2月28日	協議①第2回地区（校区）福祉委員会の開催について	8/10

【大屋支部運営委員会】

回	年月日	内容	出席委員(人)
1	令和4年 6月2日	協議① 地区福祉委員会について 協議② ひとり暮らし高齢者友愛訪問（夏）について 協議③ 地域拠点の整備について	7/8
2	9月20日	支部運営委員・評議員合同会議 協議① 赤い羽根共同募金運動について	11/13
3	9月20日	協議① 地域拠点の整備について	7/8
4	令和5年 2月21日	協議① 地区福祉委員会の開催について 協議② 任期満了に伴う新役員、支部運営委員の選任について	7/8

【関宮支部運営委員会】

回	年月日	内容	出席委員(人)
1	令和4年 7月27日	協議① 地域密着型通所介護事業について 協議② 関宮小さな拠点整備基本計画について	5/8
2	9月27日	協議① R04 赤い羽根共同募金について	5/8
3	9月27日	支部運営委員・評議員合同会議 協議① 大口募金募金協力員の依頼について	12/13
4	令和5年 3月8日	協議① 地区福祉委員会の開催について	8/8

【地域密着型通所介護事業所運営推進会議（関宮地域）】

回	年月日	内容	出席委員(人)
1	令和4年 10月24日	報告① 地域密着型通所介護事業所について 協議① 今後の取り組みについて ※意見交換	7/7

2	令和5年 3月29日	協議① R05 に向けての取り組みについて ※意見交換	6/7
---	---------------	--------------------------------	-----

【安心地区推進協議会（関宮地域）】

回	年月日	内容	出席委員(人)
		開催なし	—

◇広報活動の強化（広報紙「かけはし」の発行）

No.	発行月	主な内容
214	4月	・R04 事業方針と予算 ・養父市より指定管理施設を受託 ・フードバンク事業の報告
215	5月	・R04 養父市社会福祉協議会一般会費のお願い ・R04 社会福祉法人養父市社会福祉協議会組織体制 ・R03 赤い羽根共同募金 期間拡大募金報告
216	6月	・特集 「善意の日」の活動を展開（養父市善意銀行） ・福祉総合相談員・結婚相談員の紹介 ・養父市ボランティア・市民活動センター運営委員の紹介
217	7月	・R03 事業・決算報告 ・ボランティア活動助成案内
218	8月	・防災特集 福祉防災マップを確認 ・高齢者相談センターおおや・せきのみやの紹介
219	9月	・共募特集 笑顔があふれる集いの場に 赤い羽根共同募金で「つどい場ベンチ」を49台購入 ・養父市初 「赤い羽根共同募金付き自販機」が設置されました ※つながりをたやさない社会づくり「赤い羽根共同募金だより」
220	10月	・養父市一斉避難訓練 ・特集 地域で活躍するボランティアを紹介します ・R04 登録ボランティアグループの紹介
221	11月	・赤い羽根共同募金運動を実施 養父市共同募金委員会 ・教育支援資金のご案内 ・R04 社協一般会費の報告
222	12月	・兵庫県社会福祉大会 養父市で初開催 ・兵庫県社会福祉協議会会長表彰 福祉ボランティア功労者 ・ひょうご県民ボランティア活動賞を受賞 ・兵庫県共同募金会 表彰・感謝状贈呈
223	1月	・R05 新春のごあいさつ ・R05 新春企画 わたしたちの新年の抱負！ ・赤い羽根共同募金期間拡大
224	2月	・「日常生活自立支援事業」の取り組み ・R04 赤い羽根共同募金報告
225	3月	・地域密着型通所介護事業所 地域に開かれた事業運営をめざして ・R04 歳末たすけあい運動報告

◇地域拠点の整備

関宮高齢者総合保健福祉センター（関宮ふれあいの郷）指定管理業務

区分	R04	R03	R02
年間利用延べ人数	4,620人	2,244人	3,330人
年間利用延べ回数	348回	234回	227回
開設日数	157日	113日	135日
1日平均利用延べ人数	29人	20人	25人

〔人材（人事労務管理）〕

◇福祉人材確保・人材育成・人材定着の取り組み

- \* 生活困窮者支援体制強化事業における「ほっとかへんネットワーク」を設置するために、新規学卒者を対象に職員募集。令和5年4月1日付け、正規職員として採用。
- \* 介護人材の確保・定着、サービスの質の向上のため、「嘱託職員で50歳未満の者」「常勤臨時職員で45歳未満の者」を対象に「キャリアパス試験」を実施し、3名を正規職員として登用しました。
- \* 公益財団法人兵庫県勤労福祉協会ひょうご仕事と生活センターと連携した、ワークライフバランス研修に向けての打ち合わせと調整

◇介護福祉課 BCP（業務継続計画）への取り組み

感染症や災害が発生した場合であっても、サービス等が継続的に提供できる体制を構築するために令和4年度、サービス事業所ごとにBCP（業務継続計画）を作成。今年度はそれに基づき各事業所ごとに研修・訓練・評価を実施予定

◇訪問介護事業所 ICT化に向けた取り組み

兵庫県により「令和3年度障害分野のICT導入モデル事業」の補助金100万円を受け、令和4年5月から記録ソフトケアウィングを導入。研修会を重ねて9月から記録を紙ベースから電子記録に完全移行。ICTの活用により業務の効率化を図っている

◇職員の構成 令和5年4月1日 現在

身分	男	女	計	平均年齢
正規職員	9人	25人	34人	44歳09月
嘱託職員	1人	2人	3人	57歳02月
常勤臨時	2人	19人	21人	56歳07月
非常勤	10人	43人	53人	66歳04月
登録ヘルパー	0人	15人	15人	66歳09月
合計	22人	104人	126人	58歳09月

◇職員の資格取得状況

資格名	取得者	うちR4取得
社会福祉士	13人	2人
精神保健福祉士	3人	
介護福祉士	55人	1人
公認心理師	1人	1人
看護師	17人	
介護支援専門員	33人	
社会福祉主事任用資格	20人	
福祉用具専門相談員	3人	
障害者相談支援専門員	3人	
栄養士	3人	
調理師	9人	

◇職員の実習指導者資格取得状況

資格名	取得者
社会福祉士実習指導者	3人
介護福祉士実習指導者	10人

## 強化活動 2 財政（健全財政と効率化）

○経営目標 地域の福祉力向上を支える

### 安定的な法人経営のための財政基盤の強化

◇法人運営に関わる職員人件費の財政支援

法人運営に関わる職員人件費の財政支援について、市から 1,900 万円の財政支援（市補助金）を受けました

◇公費財源の確保に向けた行政との協議を定例化

令和 4 年度も、市健康福祉部局の幹部職員と社協管理職による連携会議を開催。5 年後、10 年後を見据えた組織経営課題の共通理解を図りました

◇地域福祉財源（民間財源）のあり方

#### 【社協会員会費】

■一般会費 年額 1,200 円

地域	金額/世帯数
八鹿	3,703,200 円 3,086 世帯
養父	2,435,400 円 2,030 世帯
大屋	1,177,200 円 981 世帯
関宮	1,311,600 円 1,093 世帯
合計	8,627,400 円 7,190 世帯
R03	8,679,600 円 7,233 世帯
前年度 比較	△52,200 円 △43 世帯

■賛助会費 一口 1,000 円

地域	金額/件数
八鹿	184,000 円 41 件
養父	154,000 円 35 件
大屋	349,000 円 83 件
関宮	310,000 円 70 件
合計	997,000 円 229 件
R03	1,174,800 円 228 件
前年度 比較	△177,800 円 1 件

■特別会費 一口 1,000 円

地域	金額/件数
八鹿	40,000 円 5 件
養父	257,000 円 16 件
大屋	16,000 円 3 件
関宮	83,000 円 15 件
合計	396,000 円 39 件
R03	374,000 円 44 件
前年度 比較	22,000 円 △5 件

#### 【善意銀行】

■金銭預託

内容	件数	預託金額
香典返し	9 件	320,000 円
供養	40 件	1,530,000 円
玉串料返し	1 件	170,000 円
善意の寄附	43 件	1,023,029 円
善意の日の寄附	10 件	74,791 円
バザー収益金	2 件	12,007 円
御礼（備品借用お礼、福祉機器借用お礼（ほか）	7 件	124,000 円
歳末たすけあい運動指定預託	2 件	43,802 円
合計	114 件	3,297,629 円
R03 合計	164 件	3,907,330 円
前年度 比較	△50 件	△609,701 円

■金銭払出

科目	内容	件数	払出金額
事業費	・飛び出し人形 ・ベンチ	9 件	450,176 円

	<ul style="list-style-type: none"> <li>・アルファ化米、携帯おにぎり</li> <li>・高齢者保健福祉月間お祝い品</li> <li>・歳末たすけあい運動指定預託</li> <li>・フードバンク白米配付事業</li> <li>・ランドセルカバー</li> </ul>		
事務費	<ul style="list-style-type: none"> <li>・広報紙「かけはし」発行</li> <li>・当選者用 QUO カード</li> <li>・せきのみやふれあいまつり花火協賛金</li> <li>・線香</li> <li>・児童福祉月間ポスター</li> <li>・老人の日・老人月間ポスター</li> <li>・寄付申込書印刷</li> <li>・おくやみの言葉印刷</li> <li>・看板撤去</li> <li>・精米</li> </ul>	10 件	746,090 円
助成金	・但馬地区里親会	1 件	6,000 円
合計		20 件	1,202,266 円

#### ■物品預託

受付窓口	預託件数	預託内容
八鹿支部	152 件	福祉用具…歩行補助車、杖、リハビリシューズ、シャワーチェア、ポータブルトイレ、手すりつきステップ 電気器具…ポット、加湿器 食料品…米、野菜、くだもの、缶詰、ジュース、調味料、菓子、卵、コーヒー、インスタント食品、レトルト食品、みそ、緑茶、アルファ化米、小麦粉ほか 生活・文化用品…マスク、カイロ、はがき、切手、紙おむつ、食器類、衣類、テレホンカード、マフラー、介護用品、タオル、洗剤、シャンプー、石けん、歯みがき粉ほか
養父支部	51 件	
大屋支部	64 件	
関宮支部	33 件	
合計	300 件	

※フードバンク事業、生活困窮者世帯、通所介護事業、通所型生活機能向上サービス（いきいきサロン事業）やこども食堂などに払い出しました

#### ■善意の日啓発事業

支部	場所	内容
八鹿	養父市役所本庁舎周辺、福祉の杜	善意の日啓発募金活動、清掃活動
養父	Yタウン、養父市役所養父庁舎、養父市社協養父支部	善意の日啓発募金活動
大屋	大屋支部、大屋保健センター周辺 大屋こども園周辺、大屋小学校周辺、養父市役所大屋地域局	善意の日啓発募金活動、清掃活動
関宮	関宮ふれあいの郷、養父市役所関宮地域局	善意の日啓発募金活動、美化活動

#### ■令和5年度新入生入学祝い品「ランドセルカバー」贈呈事業

小学校入学児童 174 人にランドセルカバーを贈呈しました

【共同募金】

◇令和4年度共同募金実績

■一般募金（地域福祉事業）

- ・広域目標額 505,000 円
- ・地域目標額 6,495,000 円 目標額合計 7,000,000 円

募金方法内訳	金額	備考
戸別募金	3,087,620 円	6,150 戸
街頭募金	30,847 円	5 回
法人募金	1,338,802 円	341 法人
学校募金	100,133 円	13 校
職域募金	164,995 円	22 件
イベント募金	51,077 円	4 回
個人募金	2,071,816 円	924 人
その他の募金	101,595 円	39 件
合計	6,946,885 円	達成率 99.2%

※令和5年度、地区福祉事業配分金として 6,185,000 円が養父市の福祉活動のために使われます

■期間拡大募金（テーマ型）

「屋外での「つどい場」応援プロジェクト [第3弾]」をテーマに、募金運動期間を拡大(令和5年1月～3月)して、ダイレクトメールや職域募金などで実施し、249,426 円の寄付をいただきました

- ・目標額 210,000 円

募金方法内訳	金額	備考
法人募金	13,000 円	3 法人
職域募金	65,460 円	11 件
個人募金	134,000 円	52 人
ふるさとサポート募金	4,850 円	2 件
その他の募金	32,116 円	9 件
合計	249,426 円	達成率 118.8%

※令和5年度、期間拡大配分金として、249,426 円（実績額）が配分され、地域のみなさんの声を参考に屋外用ベンチを購入します

◇令和4年度共同募金配分事業

令和3年度に実施した、赤い羽根共同募金運動の地区福祉事業配分金を、令和4年度に受配しました

■地区福祉事業配分金

令和4年度共同募金受配額		6,737,172 円
内訳	地区福祉事業配分金	6,240,000 円
	期間拡大配分金	197,172 円
	地域歳末地区福祉事業費充当金	300,000 円

■共同募金配分金充当事業一覧

区 分		金 額
高齢者支援		360,997 円
社会参加・まちづくり支援	ひとり暮らし高齢者のつどい、友愛訪問	85,593 円
	ひとり暮らし高齢者のつどい、友愛訪問	52,673 円
	認知症映画啓発会	32,920 円

その他の地域福祉支援	275,404 円
ふれあい郵便	155,404 円
老人クラブ連合会の活動支援	120,000 円
障害児・者	170,000 円
その他の地域福祉支援	170,000 円
身体障害者福祉会の活動支援	140,000 円
手をつなぐ育成会の活動支援	30,000 円
児童・青少年	75,130 円
社会参加・まちづくり支援	45,130 円
子育てまるわかりガイドの更新	45,130 円
その他の地域福祉支援	30,000 円
子ども会育成連絡協議会の活動支援	30,000 円
課題を抱える人	400,100 円
その他の地域福祉支援	400,100 円
無料法律相談	268,100 円
くらしの法律相談	132,000 円
地域福祉全般	5,730,945 円
社会参加・まちづくり支援	52,522 円
福祉学習ボランティア養成講座	52,522 円
その他の地域福祉支援	5,365,103 円
権利擁護セミナー	33,411 円
福祉教育指定校	160,000 円
福祉学習担当者の連携（福祉教育担当者連絡会の開催）	11,370 円
福祉委員の活動支援	1,783,000 円
ボランティアグループ活動の支援	692,000 円
給食サービス（配食ボランティア活動交通費等）	960,330 円
第 70 回兵庫県社会福祉大会の開催	52,550 円
広報活動（広報紙かけはしの発行等）	1,225,700 円
婦人共励会の活動支援	30,000 円
民生委員・児童委員の活動支援	224,000 円
レクリエーション用品	5,060 円
屋外用ベンチ	187,682 円
災害対応・防災	313,320 円
災害ボランティアフォローアップ研修	18,520 円
ポータブル電源	214,800 円
災害時備蓄物品	80,000 円
合 計	6,737,172 円

■ 歳末たすけあい運動実績報告  
= 歳末たすけあい運動募金額 =

区分	金額
戸別募金	2,661,100 円
その他	54,283 円
繰越金	535,404 円
合計	3,250,787 円



= 配分事業 =

1 灯油贈呈事業 99,779 円

地域	世帯
八鹿	16 世帯
養父	5 世帯
大屋	7 世帯
関宮	13 世帯
合計	41 世帯

2 使い捨てカイロ贈呈事業 104,918 円 (カイロ 101,640 円、手提げ袋 3,278 円)

地域	世帯
八鹿	18 世帯
養父	16 世帯
大屋	12 世帯
関宮	19 世帯
合計	65 世帯

3 白米給付事業 47,500 円

地域	世帯	人数
八鹿	6 世帯	6 人
養父	8 世帯	11 人
大屋	3 世帯	4 人
関宮	3 世帯	4 人
合計	20 世帯	25 人

4 市内障害者通所施設訪問 61,548 円 (みかん 60,000 円、のし 1,548 円)

訪問施設数 7 施設

- ・多機能型事業所ドリームスペース
- ・地域活動支援センター オンサルデ
- ・かるべの郷ドリームワークス
- ・おおや作業所
- ・琴弾の丘 ボランピアライフ
- ・琴弾の丘 ことびきライフ
- ・たんぼぼワーク

5 ひとり親家庭等ランドセル購入助成事業 140,000 円

地域	申込世帯		増減
	R04	R03	
八鹿	1 世帯 1 人	1 世帯 1 人	0 世帯 0 人
養父	2 世帯 2 人	2 世帯 3 人	0 世帯△1 人
大屋	0 世帯 0 人	1 世帯 1 人	△1 世帯△1 人
関宮	4 世帯 4 人	0 世帯 0 人	4 世帯 4 人
合計	7 世帯 7 人	4 世帯 5 人	3 世帯 2 人

6 子育てサロン事業 40,788 円

実施サロン数 5 サロン

- ・NPO 法人 りとるめいと
- ・子育てサロン高柳
- ・YA brio
- ・E-Park
- ・子育てサロン伊佐

7 見舞金贈呈事業

610,604 円 (見舞金 605,000 円、依頼文書送付 4,760 円、のし袋 844 円)

地域	R04		R03		増減	
	世帯	人数	世帯	人数	世帯	人数
八鹿	33 世帯	42 人	34 世帯	42 人	△1 世帯	0 人
養父	16 世帯	23 人	19 世帯	25 人	△3 世帯	△2 人
大屋	8 世帯	10 人	11 世帯	13 人	△3 世帯	△3 人
関宮	30 世帯	46 人	30 世帯	47 人	0 世帯	△1 人
合計	87 世帯	121 人	94 世帯	127 人	△7 世帯	△6 人

8 年末年始地域ふれあい事業

1,030,356 円 (助成金 1,014,000 円、案内・決定通知 13,800 円、コピー用紙 2,556 円)

地域	R04			R03	増減
	行政区	申請区	申請率	申請区	
八鹿	65 区	20 区	31%	13 区	7 区
養父	40 区	19 区	48%	17 区	2 区
大屋	23 区	20 区	87%	20 区	0 区
関宮	34 区	19 区	56%	17 区	2 区
合計	162 区	78 区	48%	67 区	11 区

9 レクリエーション用具の購入 142,220 円

項目	金額
ストラックアウト 2 台	89,800 円
ストライクナイン 2 台	27,720 円
ガチャマシーン 1 台	24,700 円
合計	142,220 円

10 フードサポート体制整備事業 253,706 円

項目	金額
玄米保冷庫 (フードバンク用) 設置費用の一部	253,706 円
合計	253,706 円

11 歳末たすけあい運動決算報告

[収入]

単位 円

区分	R04	R03	差異	備考
戸別募金	2,661,100	2,668,236	△7,136	6,633 世帯
その他	54,283	39,681	14,602	指定預託・募金箱
繰越金	535,404	640,239	△104,835	前年度繰越金
合計	3,250,787	3,348,156	△97,369	

[支出]

単位 円

区分	R04	R03	差異	備考
灯油贈呈事業	99,779	-	99,779	41 世帯
使い捨てカイロ贈呈事業	104,918	-	104,918	65 世帯 101,640 円 手揚げ袋 3,278 円
白米給付事業	47,500	-	47,500	20 世帯 25 人
マスク・消毒液贈呈事業	-	202,532	△202,532	R3 148 世帯 160 人

市内障害者施設訪問	61,548	66,000	△4,452	7施設
ひとり親家庭等ランドセル購入助成事業	140,000	100,000	40,000	7世帯7人
子育てサロン事業	40,788	61,716	△20,928	5サロン
見舞金贈呈事業	610,604	636,144	△25,540	見舞金(121人) 605,000円 依頼文書送付 4,760円 のし袋 844円
年末年始地域ふれあい事業	1,030,356	962,900	67,456	78区 1,014,000円 案内・決定通知 13,800円 コピー用紙 2,556円
レクリエーション用具の購入	142,220	-	142,220	ストラックアウトほか
新しい生活様式の実践事業	-	383,460	△383,460	R3 ボッチャ、スチールラック
フードサポート体制整備事業	253,706	-	253,706	玄米保冷庫の設置費用
配分経費(事務)	100,000	100,000	0	事務消耗品、通信運搬費
繰越金	619,368 (300,000)	835,404 (300,000)	△111,201 ( 0)	次年度繰越金 (地区福祉事業費充当金)
合計	3,250,787	3,348,156	7,466	

#### ◇制度福祉（介護保険・障害福祉）サービスの概要

社協に介護保険・障害福祉サービスを経営する責任があることを自覚し、経営改善による採算性の確保に努めました。

しかし、新型コロナウイルス感染拡大によるデイサービスセンター「ふれあい」の10日間の休業、常勤ヘルパーの自宅待機に伴う登録ヘルパーの稼働時間の増加等コロナ禍による数々の問題が生じ、収支状況が悪化しました。

#### ■令和4年度 制度福祉サービス活動収益の状況

単位 円

区分	R04	R03	前年度比
介護保険事業	247,610,326	268,140,644	△ 20,530,318
訪問介護	77,944,961	79,816,417	△ 1,871,456
通所介護(大屋)	65,827,742	70,319,184	△ 4,491,442
通所介護(関宮)	42,088,460	37,546,340	4,542,120
訪問入浴	1,601,480	1,157,220	444,260
福祉用具	24,000	20,089,598	△ 20,065,598
居宅介護支援	60,123,683	59,211,885	911,798
障害福祉サービス	21,229,109	17,527,838	3,701,271
居宅介護	9,689,529	7,025,858	2,663,671
移動支援	52,500	11,250	41,250
相談支援	11,487,080	10,490,730	996,350
合計	268,839,435	285,668,482	△ 16,829,047

※介護保険事業/居宅介護支援 高齢者相談センター委託料を含む

※障害福祉サービス/相談支援 障害者相談支援事業委託料を含む

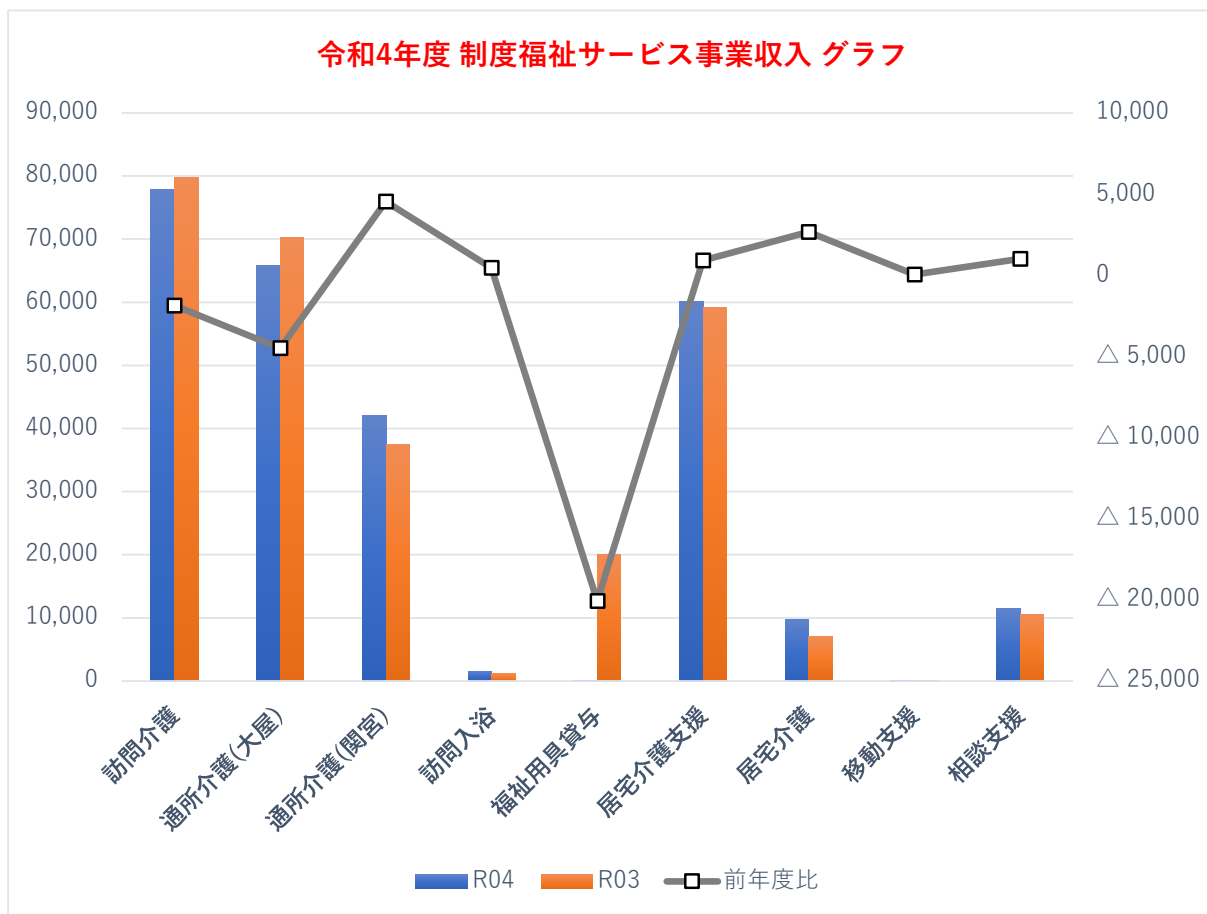

#### 令和4年度 制度福祉サービスの概要

単位 円

区分	サービス活動収益	サービス活動費用	サービス活動増減差額
<b>介護保険事業</b>	<b>247,610,326</b>	<b>247,319,310</b>	<b>291,016</b>
訪問介護	77,944,961	83,066,417	△ 5,121,456
通所介護(大屋)	65,827,742	61,798,077	4,029,665
通所介護(関宮)	42,088,460	49,119,766	△ 7,031,306
訪問入浴	1,601,480	1,449,954	151,526
福祉用具	24,000	689,216	△ 665,216
居宅介護支援	60,123,683	51,195,880	8,927,803
<b>障害福祉サービス</b>	<b>21,229,109</b>	<b>15,161,737</b>	<b>6,067,372</b>
居宅介護	9,689,529	2,428,432	7,261,097
移動支援	52,500	0	52,500
相談支援	11,487,080	12,733,305	△ 1,246,225
<b>合計</b>	<b>268,839,435</b>	<b>262,481,047</b>	<b>6,358,388</b>

### 令和4年度 制度福祉（介護保険・障害福祉）サービスの概要

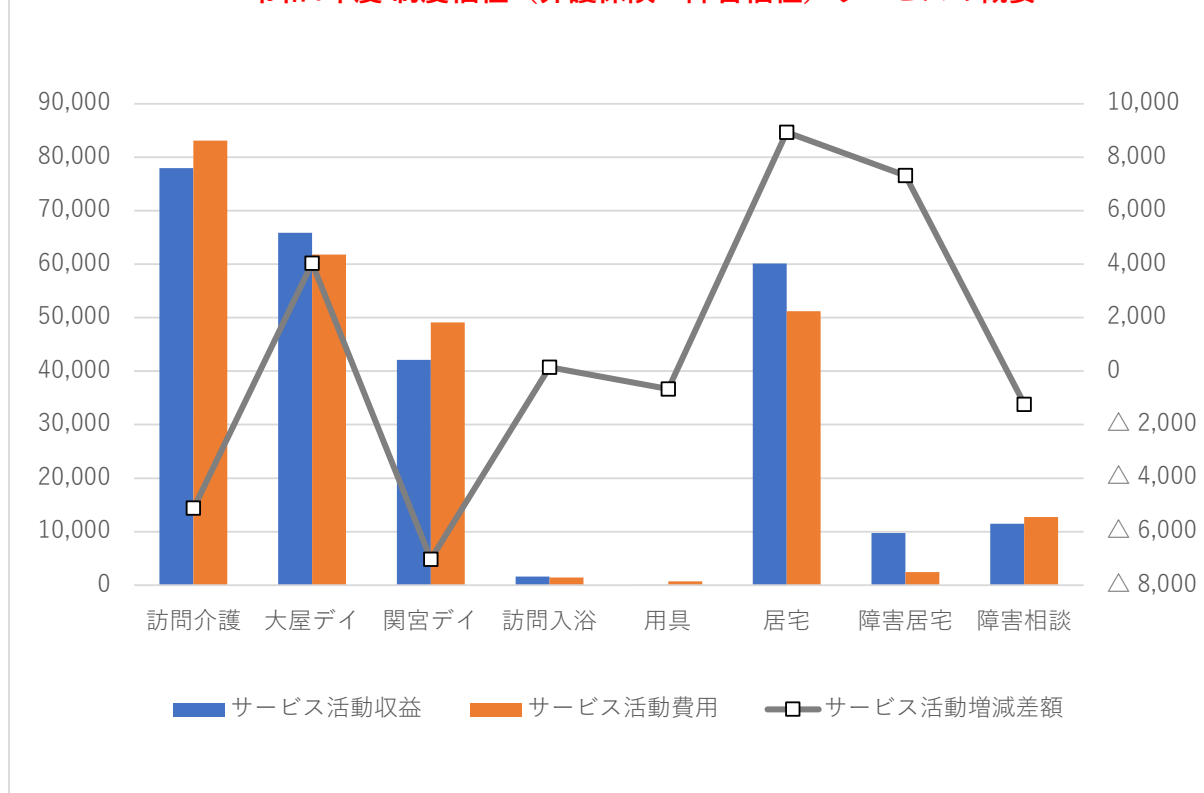

### 強化活動3 事業

#### ○経営目標 第3次地域福祉推進計画の推進と事業評価

##### ◇第3次地域福祉推進計画

地域住民が役割を持ち、支え合いながら、自分らしく活躍できる地域コミュニティを育成し、助け合いながら暮らすことのできる「地域共生社会」を実現することを目的として、「第3次地域福祉推進計画(2019年度～2023年度計画)」が、各分野から選出された策定委員19名により協議が重ねられ、平成30年度に策定されました

令和3年度には、社会情勢等の変化・動向を踏まえながら、総合的な進捗状況の点検と評価、計画遂行へ向けた提言などを年度ごとに実施するために、「進行管理委員会」を設置しました

なお、進行管理委員会で協議する事前に「職員作業部会」を開催し、進捗状況の内部点検と意識共有、評価資料作りを行いました

令和4年度も引き続き、「進行管理委員会」「職員作業部会」による計画進捗状況の検証と協議を行いました

#### 【令和4年度 第3次地域福祉推進計画進行管理委員会】

回	年月日	内容	参加者数
1	令和4年 7月8日	進行管理委員会での協議について 令和4年度重点的に取り組む事業について 研修 「但馬の地域・医療・福祉に必要なこと」 講師 進行管理委員会副委員長 中野 穰 氏	委員 9 アドバイザー 3 役職員 11
2	11月24日	計画の進捗状況について アドバイザー助言 「地域ニーズを取り入れた事業運営」「他業種・民間企業等との連携」の視点 講師 進行管理委員会アドバイザー 大林賢一 氏	委員 10 アドバイザー 3 役職員 10 実習生 1

		グループ協議 「今後、重点的に取り組む活動について」 「第4次計画の策定について」	
--	--	---	--

【第3次地域福祉推進計画進行管理委員会（職員作業部会）】

	人数・回数	職名・内容ほか
職員作業部会員 (メンバー)	11人	地域福祉課係長、介護福祉課係長 福祉活動専門員 日常生活自立支援事業専門員 訪問介護事業所管理者 相談支援専門員、介護支援専門員
職員作業部会員 (オーナー、 マネージャー)	3人	常務理事兼事務局長 地域福祉課長 介護福祉課長
開催回数	3回（第7～9回）	令和4年6月28日～令和4年11月15日

回	年月日	内容	参加者数
7	令和4年 6月28日	第1回進行管理委員会の内容と役割分担について 委員会意見を踏まえた令和4年度事業計画の具体的な 取り組みについて	役職員 11
8	10月31日	第2回進行管理委員会の内容と流れの確認について 進捗状況評価資料の作成について	役職員 9
9	11月15日	進捗状況評価資料の作成について	役職員 12

**地域の独自性を発揮するための事業企画**

地域	事業名・実施状況
八鹿	事業名：生活困窮者支援の必要性から「フードドライブ」を実施 実施日：受付期間 令和5年3月13日～3月17日（5日間） 配付期間 令和5年3月30日、31日、4月3日 対象者：5世帯 15人 連携機関：市社会福祉課（市福祉事務所）、こども育成課 協力依頼：自治協議会、民生委員児童委員協議会、福祉連絡会
養父	事業名：ひきこもり、障がいのある方が安心して過ごせる居場所「そよ風カフェ」 を開設 ・地域ニーズについて関係機関（ドリームワークス）からのヒアリング、情報収集 ・ボランティア活動の協力について、養父民生委員児童委員女性ボランティアグル ープと事前協議
大屋	事業名：通所施設の老朽化に伴う大屋地域の拠点整備について、地域住民と一体と なって進める「協議の場」づくりとネットワーク化 大屋支部運営委員会で協議 : 2回 大屋民生委員児童委員協議会で協議 : 1回 大屋地域医療機関関係者と協議 : 1回 企画経営部会で協議 : 4回 養父市長、養父市議会議長へ要望書を手交
関宮	事業名：関宮地域における生きづらさを抱えた人が「集う」場づくりを進める ・準備段階で兵庫ひきこもり相談支援センター「ドーナツの会」を視察 ・以降担当者レベルで実施に向け検討

# 令和4年度 決算報告

## 監事監査報告





令和4(2022)年度 決算の概要

令和5年3月31日 現在

I. 貸借対照表の状況

科目	本年度末	前年度末	増減	増減率
総資産	419,706,450	474,816,115	△ 55,109,665	88.4%
総負債	187,038,590	219,411,288	△ 32,372,698	85.2%
純資産	232,667,860	255,404,827	△ 22,736,967	91.1%

前々年度末	増減	増減率
502,683,715	△ 82,977,265	83.5%
229,151,798	△ 42,113,208	81.6%
273,531,917	△ 40,864,057	85.1%

\* 総資産は前年度比88.4%(△55,109,665円)、総負債は同85.2%(△32,372,698円)、純資産(自己資金)は同91.1%(△22,736,967円)となっている

◆要約貸借対照表

科目	本年度末	総資産比	前年度末	増減	増減率
流動資産	82,190,997	19.6%	86,065,225	△ 3,874,228	95.5%
固定資産	337,515,453	80.4%	388,750,890	△ 51,235,437	86.8%
資産合計	419,706,450	—	474,816,115	△ 55,109,665	88.4%
流動負債	29,110,190	6.9%	34,881,811	△ 5,771,621	83.5%
固定負債	157,928,400	37.6%	184,529,477	△ 26,601,077	85.6%
負債合計	187,038,590	—	219,411,288	△ 32,372,698	85.2%
純資産	232,667,860	55.4%	255,404,827	△ 22,736,967	91.1%
負債・純資産合計	419,706,450	—	474,816,115	△ 55,109,665	88.4%

前々年度末	増減	増減率
109,248,608	△ 27,057,611	75.2%
393,435,107	△ 55,919,654	85.8%
502,683,715	△ 82,977,265	83.5%
35,112,157	△ 6,001,967	82.9%
194,039,641	△ 36,111,241	81.4%
229,151,798	△ 42,113,208	81.6%
273,531,917	△ 40,864,057	85.1%
502,683,715	△ 82,977,265	83.5%

※流動資産＝流動負債＋賞与引当金(8,211,806円)＋1年以内返済予定リース債務(2,846,601円)＝資金残高 64,139,214円

【資産の主要科目増減】

\* 流動資産が3,874,228円の減。うち現金預金は1,148,806円の増、事業未収金が5,006,776円の減(①R03に福祉用具貸与事業所廃止による介護保険収入の減 ②通所/大屋 コロナウイルス感染症にともなう事業自粛(12/14~12/23)の影響)。  
\* 固定資産は51,235,437円の減。うち建物(337,148円の減、有形リース資産が2,949,630円の減、無形リース資産が2,165,700円の減、退職給付引当資産(全社協・県社協)が16,983,644円の減(期中に対象職員1名退職)、地域福祉基金積立資産の30,000,000円の減少は、資金ショートにより3月分の資金支払が困難になったため財政補填したことによる。一方、車輛運搬員が1,070,841円の増、器具及び備品が205,623円の増となっている。

【負債の主要科目増減】

\* 流動負債が5,771,621円の減。うち事業未払金が1,986,943円の減、1年以内返済予定リース債務が2,878,210円の減、賞与引当金82,469円の減、預り金が66,014円の減、職員預り金が757,985円の減となっている。  
\* 固定負債はリース債務が2,846,601円の減、退職給付引当金(全社協・県社協)が23,754,476円の減(期中に対象職員1名退職)となっている

II. 事業活動計算書の状況

科目	本年度末	前年度末	増減	増減率
総収益	377,795,262	399,173,738	△ 21,378,476	94.6%
総費用	400,532,229	417,300,828	△ 16,768,599	96.0%
当期活動増減差額	△ 22,736,967	△ 18,127,090	△ 4,609,877	—

前々年度末	増減	増減率
432,391,172	△ 54,595,910	87.4%
430,253,304	△ 29,721,075	93.1%
2,137,868	△ 24,874,835	—

◆要約事業活動計算書

科目	本年度末	前年度末	増減	増減率	
サービス活動増減	収益	376,478,315	393,146,114	△ 16,667,799	95.8%
	費用	400,184,478	417,010,925	△ 16,826,447	96.0%
	増減差額	△ 23,706,163	△ 23,864,811	158,648	—
サービス活動外増減	収益	276,947	263,624	13,323	105.1%
	費用	252,701	277,585	△ 24,884	91.0%
	増減差額	24,246	△ 13,961	38,207	—
経常増減差額	△ 23,681,917	△ 23,878,772	196,855	—	
特別増減	収益	1,040,000	5,764,000	△ 4,724,000	18.0%
	費用	95,050	12,318	82,732	771.6%
	増減差額	944,950	5,751,682	△ 4,806,732	—
当期活動増減差額	△ 22,736,967	△ 18,127,090	△ 4,609,877	—	
前期繰越活動増減差額	40,003,217	58,131,266	△ 18,128,049	68.8%	
当期末繰越活動増減差額	17,266,250	40,004,176	△ 22,737,926	43.2%	
積立金取崩額	30,000,000	0	30,000,000	—	
積立金積立額	191	959	△ 768	—	
次期繰越活動増減差額	47,266,059	40,003,217	7,262,842	118.2%	

前々年度末	増減	増減率
431,946,345	△ 55,468,030	87.2%
429,913,231	△ 29,728,753	93.1%
2,033,114	△ 25,739,277	—
296,519	△ 19,572	93.4%
191,761	60,940	131.8%
104,758	△ 80,512	—
2,137,872	△ 25,819,789	—
148,308	891,692	—
148,312	△ 53,262	64.1%
△ 4	944,954	—
2,137,868	△ 24,874,835	—
55,994,359	△ 15,991,142	71.4%
58,132,227	0	29.7%
0	30,000,000	—
961	△ 770	—
58,131,266	△ 10,865,207	81.3%

【総収益の主要科目増減】

①会費収益は前年度比208,000円の減 ②善意銀行寄附金収益は同609,701円の減 ③経常経費補助金収益及び受託金収益は同2,068,281円の減 ④介護保険事業収益は前年度比22,503,522円の減(福祉用具貸与事業所廃止、コロナによる事業自粛等) ⑤障害福祉サービス事業収益は同3,679,521円の増 ⑥その他の収益が同4,995,909円の増(退職職員の積立金に差益が生じる)となっている  
また、第4四半期に資金ショートが予測されたことから、地域福祉基金積立金30,000,000円を取り崩し財政補填を行った

【総費用の主要科目増減】

①人件費が前年度比10,036,592円の減 ②事務・事業費は同6,873,240円の減(事業費9,411,174円の減、事務費2,537,934円の増) ③助成金費用は同658,386円の増 ④減価償却費は同504,476円の減 ⑤その他の費用は同492,728円の減となっている  
また、特別収益が前年度比4,724,000円の減(①R03に24時間TV寄贈車輛評価額4,284,000円 R04に前田清栄老人福祉基金から車輛購入に1,000,000円の寄贈 ②R03に介護用ベッドを1,480,000円で売却 ③大屋通所ミニキャブの売却益40,000円)

III. 資金収支計算書の状況

科目	本年度末	前年度末	増減	増減率
総収入	447,493,128	437,069,828	10,423,300	102.4%
総支出	448,556,414	458,975,568	△ 10,419,154	97.7%
予備費	0	0	0	—
当期資金収支差額	△ 1,063,286	△ 21,905,740	20,842,454	—

前々年度末	増減	増減率
453,389,298	△ 5,896,170	98.7%
448,683,563	△ 127,149	100.0%
0	0	—
4,705,735	△ 5,769,021	—

◆要約資金収支計算書

科目	本年度末	前年度末	増減	増減率	
事業活動収支	収入	376,727,144	393,409,738	△ 16,682,594	95.8%
	支出	429,349,146	437,348,686	△ 7,999,540	98.2%
	収支差額	△ 52,622,002	△ 43,938,948	△ 8,683,054	—
施設整備等収支	収入	1,136,070	5,827,560	△ 4,691,490	19.5%
	支出	9,069,501	10,563,903	△ 1,494,402	85.9%
	収支差額	△ 7,933,431	△ 4,736,343	△ 3,197,088	—
その他の活動収支	収入	69,629,914	37,832,530	31,797,384	184.0%
	支出	10,137,767	11,062,979	△ 925,212	91.6%
	収支差額	59,492,147	26,769,551	32,722,596	—
予備費	0	0	0	—	
当期資金収支差額	△ 1,063,286	△ 21,905,740	20,842,454	—	
前期末支払資金残高	65,202,500	87,108,240	△ 21,905,740	74.9%	
当期末支払資金残高	64,139,214	65,202,500	△ 1,063,286	98.4%	

前々年度末	増減	増減率
432,242,864	△ 55,515,720	87.2%
429,779,277	△ 430,131	99.9%
2,463,587	△ 55,085,589	—
8,170	1,127,900	13905.4%
7,788,769	1,280,732	116.4%
△ 7,780,599	△ 152,832	—
21,138,264	48,491,650	329.4%
11,115,517	△ 977,750	91.2%
10,022,747	49,469,400	—
0	0	—
4,705,735	△ 5,769,021	—
82,402,505	△ 17,200,005	79.1%
87,108,240	△ 22,969,026	73.6%

【経営指標】

	本年度末	前年度末	前々年度末
経常増減差額率 経常増減差額÷サービス活動収益×100%	-6.29%	-6.07%	0.49%
流動比率 流動資産÷流動負債×100%	282.34%	246.73%	311.14%
純資産比率 純資産÷総資産×100%	55.44%	53.79%	54.41%

資金収支計算書

(自令和4年4月1日 至令和5年3月31日)

法人名：社会福祉法人 養父市社会福祉協議会

(単位：円)

	勘定科目	予算(A)	決算(B)	差異(A)-(B)	備考
事業活動による収支	収入				
	会費収入	10,200,000	10,020,400	179,600	
	一般会費収入	8,700,000	8,627,400	72,600	7,189世帯×1,200円、1世帯×600円
	賛助会費収入	1,500,000	1,393,000	107,000	賛助 997千円、特別 396千円
	分担金収入	0	0	0	
	寄附金収入	3,040,000	3,297,629	△257,629	
	一般寄附金収入	10,000	0	10,000	
	善意銀行寄附金収入	3,030,000	3,297,629	△267,629	寄附金 114件
	経常経費補助金収入	39,183,000	41,019,465	△1,836,465	
	都道府県補助金収入	400,000	300,000	100,000	
	補助金収入	400,000	300,000	100,000	子どもの冒険ひろば補助金
	市区町村補助金収入	26,980,000	26,980,000	0	
	補助金収入	26,980,000	26,980,000	0	移送、福祉活動専門員設置費ほか
	その他の補助金収入	3,130,000	3,851,506	△721,506	
	その他の補助金収入	3,130,000	3,851,506	△721,506	生活福祉資金体制整備事業ほか
	共同募金配分金収入	8,673,000	9,887,959	△1,214,959	
	一般募金配分金収入	6,093,000	6,737,172	△644,172	R3募金実績による配分金
	歳末たすけあい配分金収入	2,580,000	3,150,787	△570,787	歳末たすけあい運動
	受託金収入	50,288,000	48,453,347	1,834,653	
	市区町村受託金収入	48,784,000	46,601,900	2,182,100	
	受託金収入	48,784,000	46,601,900	2,182,100	生活支援C〇設置業務ほか
	都道府県社協受託金収入	1,504,000	1,851,447	△347,447	
	受託金収入	1,504,000	1,851,447	△347,447	日常生活自立支援事業ほか
	貸付事業収入	0	0	0	
	事業収入	8,579,000	8,405,710	173,290	
	参加費収入	233,000	215,250	17,750	介護者の会、プレーパークほか
	利用料収入	6,328,000	6,504,280	△176,280	
	利用料収入	6,208,000	6,402,280	△194,280	給食、移送、サロン利用料ほか
	登録料収入	120,000	102,000	18,000	移送登録料
	賃貸料収入	600,000	395,000	205,000	保険外福祉用具利用料
	手数料収入	18,000	19,200	△1,200	指定ごみ袋販売手数料
	介護用品斡旋収入	1,400,000	1,271,980	128,020	介護用品斡旋
	負担金収入	0	0	0	
	介護保険事業収入	231,103,000	231,047,041	55,959	
	居宅介護料収入	158,224,000	156,203,354	2,020,646	
	(介護報酬収入)	141,454,000	139,612,653	1,841,347	
	介護報酬収入	135,454,000	134,988,163	465,837	介護報酬収入
	介護予防報酬収入	6,000,000	4,624,490	1,375,510	介護予防報酬収入
	(利用者負担金収入)	16,770,000	16,590,701	179,299	
	介護負担金収入(公費)	183,000	154,984	28,016	利用者負担金(生活保護)
	介護負担金収入(一般)	15,946,000	15,894,388	51,612	利用者負担金
	介護予防負担金収入(公費)	53,000	16,959	36,041	介護予防利用者負担金(生活保護)
	介護予防負担金収入(一般)	588,000	524,370	63,630	介護予防利用者負担金
	地域密着型介護料収入	16,000,000	16,272,520	△272,520	
	(介護報酬収入)	14,200,000	14,384,790	△184,790	
	介護報酬収入	14,200,000	14,384,790	△184,790	介護報酬収入
	(利用者負担金収入)	1,800,000	1,887,730	△87,730	
介護負担金収入(公費)	0	19,225	△19,225	利用者負担金(生活保護)	
介護負担金収入(一般)	1,800,000	1,868,505	△68,505	利用者負担金	
居宅介護支援介護料収入	49,222,000	49,084,640	137,360		
居宅介護支援介護料収入	43,380,000	43,325,640	54,360	居宅介護支援介護料収入	
介護予防支援介護料収入	5,842,000	5,759,000	83,000	介護予防支援介護料収入	
利用者等利用料収入	7,657,000	7,568,255	88,745		
食費収入(一般)	7,597,000	7,535,500	61,500	通所介護事業 給食費	
その他の利用料収入	60,000	32,755	27,245	区域外交通費、キャンセル料	
その他の事業収入	0	1,918,272	△1,918,272		
補助金事業収入	0	1,897,272	△1,897,272	介護+び事業所・施設 感染防止対策補助金	
市町村特別事業収入	0	21,000	△21,000	防災と福祉の連携による個別支援計画作成	
障害福祉サービス等事業収入	20,994,000	21,229,109	△235,109		
自立支援給付費収入	16,482,000	16,630,001	△148,001		
介護給付費収入	9,431,000	9,583,321	△152,321	居宅介護事業給付金	

勘定科目	予算(A)	決算(B)	差異(A)-(B)	備考
計画相談支援給付費収入	7,051,000	7,046,680	4,320	相談支援事業給付金
利用者負担金収入	22,000	105,679	△83,679	居宅介護事業利用者負担金
その他の事業収入	4,490,000	4,493,429	△3,429	
補助金事業収入	0	25,000	△25,000	障害者施設原油価格・物価高騰対策支援金
受託事業収入	4,483,000	4,452,500	30,500	障害者相談支援、移動支援
その他の事業収入	7,000	15,929	△8,929	キャンセル料
借入金利息補助金収入	0	0	0	
経常経費寄附金収入	0	0	0	
受取利息配当金収入	6,000	20,390	△14,390	
その他の収入	11,330,000	13,234,053	△1,904,053	
受入研修費収入	50,000	48,288	1,712	実習委託金ほか
雑収入	11,280,000	13,185,765	△1,905,765	
退職手当積立基金預け金差益	8,995,000	9,680,050	△685,050	退職手当預け金差益
自動販売機売上収入	190,000	208,269	△18,269	自動販売機売上金
雑収入	2,095,000	3,297,446	△1,202,446	費用弁償受入れほか
流動資産評価益等による資金増加額	0	0	0	
事業活動収入計(1)	374,723,000	376,727,144	△2,004,144	
支出				
人件費支出	314,639,000	334,814,180	△20,175,180	
役員報酬支出	1,668,000	1,817,100	△149,100	役員(理事・監事・評議員)報酬
職員給料支出	145,674,000	145,608,535	65,465	常勤職員 給料、諸手当
職員賞与支出	35,172,000	35,176,367	△4,367	常勤職員 賞与
非常勤職員給与支出	68,497,000	68,777,708	△280,708	非常勤 給料、諸手当、賞与
派遣職員費支出	170,000	165,429	4,571	運転業務派遣(サロン)ほか
退職給付支出	30,517,000	49,309,964	△18,792,964	全社協・県社協退職給付引当金繰入、退職金
法定福利費支出	32,941,000	33,959,077	△1,018,077	社会保険料ほか
事業費支出	47,974,000	47,087,686	886,314	
諸謝金支出	605,000	430,415	174,585	講師謝金、謝礼ほか
旅費交通費支出	4,591,000	4,966,535	△375,535	登録ヘルパー車借上料、講師旅費ほか
給食費支出	8,058,000	6,708,987	1,349,013	通所給食材料費ほか
保健衛生費支出	963,000	549,884	413,116	福祉用具洗浄消毒料ほか
医療費支出	0	510	△510	事故に伴う受診料
教養娯楽費支出	251,000	211,313	39,687	介護者の会、ひとり暮らし友愛訪問ほか
水道光熱費支出	10,066,000	10,658,386	△592,386	電気、ガス、水道料金
燃料費支出	1,449,000	1,667,772	△218,772	灯油代
消耗器具備品費支出	3,241,000	3,446,056	△205,056	事業消耗器具備品費
保険料支出	330,000	291,240	38,760	車輛任意保険、総合補償掛金ほか
賃借料支出	6,465,000	6,389,558	75,442	車輛リース、会場使用料ほか
車輛費支出	9,535,000	9,710,473	△175,473	車輛管理費、車輛燃料代
斡旋介護用品購入支出	1,270,000	1,018,836	251,164	介護用品購入費用
給付金支出	1,150,000	993,919	156,081	歳末たすけあい見舞金ほか
雑支出	0	43,802	△43,802	歳末たすけあい指定預託払出
事務費支出	41,425,000	41,530,705	△105,705	
福利厚生費支出	724,000	557,576	166,424	健康診断、予防接種ほか
職員被服費支出	403,000	334,602	68,398	職員活動着
旅費交通費支出	1,379,000	744,328	634,672	出張旅費ほか
研修研究費支出	565,000	238,580	326,420	研修参加費
事務消耗品費支出	1,956,000	2,024,600	△68,600	事務消耗品費
印刷製本費支出	3,808,000	3,481,080	326,920	資料印刷経費、封筒代ほか
水道光熱費支出	3,639,000	4,472,415	△833,415	電気、ガス、水道料金
燃料費支出	818,000	904,394	△86,394	A重油ほか
修繕費支出	1,336,000	848,743	487,257	空調設備、トイレ自動洗浄システムほか
通信運搬費支出	4,765,000	5,108,057	△343,057	電話料金、郵券料ほか
会議費支出	37,000	8,996	28,004	会議用お茶ほか
広報費支出	2,298,000	2,138,724	159,276	かけはし発行、チラシ折込み
業務委託費支出	7,492,000	8,365,978	△873,978	施設警備、給食サービス業者委託ほか
手数料支出	531,000	478,111	52,889	口座振替、書類発行手数料
保険料支出	1,787,000	2,298,430	△511,430	車輛任意保険、総合補償掛金ほか
賃借料支出	3,397,000	3,289,390	107,610	車輛、OA機器リースほか
土地・建物賃借料支出	2,691,000	2,780,650	△89,650	福祉の杜、駐車場賃借料ほか
租税公課支出	1,920,000	1,759,100	160,900	自動車税、消費税ほか
保守料支出	702,000	655,820	46,180	消防設備、事務機器ほか保守料
渉外費支出	93,000	26,200	66,800	慶弔交際費
諸会費支出	134,000	127,000	7,000	県老協、老協、ヘルパー協ほか
雑支出	950,000	887,931	62,069	受入費用弁償支払ほか
貸付事業支出	0	0	0	
共同募金配分金事業費支出	0	619,368	△619,368	
返還金支出	0	619,368	△619,368	歳末たすけあい運動返還金
分担金支出	150,000	128,000	22,000	

勘定科目		予算(A)	決算(B)	差異(A)-(B)	備考	
	分担金支出	150,000	128,000	22,000	県社協分担金ほか	
	助成金支出	5,067,000	4,747,506	319,494		
	助成金支出	5,067,000	4,747,506	319,494		
	各種団体助成金支出	5,067,000	4,747,506	319,494	歳末ふれあい事業、V活動助成金ほか	
	負担金支出	49,000	69,000	△20,000		
	負担金支出	49,000	69,000	△20,000	全社協地域福祉推進委員会ほか	
	利用者負担軽減額	0	0	0		
	支払利息支出	154,000	168,821	△14,821	リース債務支払利息	
	その他の支出	0	183,880	△183,880		
	雑支出	0	183,880	△183,880		
	雑支出	0	183,880	△183,880	社会福祉法人連絡協議会設立支援事業助成金ほか	
	流動資産評価損等による資金減少額	0	0	0		
	事業活動支出計(2)	409,458,000	429,349,146	△19,891,146		
	事業活動資金収支差額(3)=(1)-(2)	△34,735,000	△52,622,002	17,887,002		
	施設整備等による収支	収入				
		施設整備等補助金収入	0	0	0	
		施設整備等寄附金収入	1,000,000	1,000,000	0	
施設整備等寄附金収入		1,000,000	1,000,000	0	公益信託前田清栄老人福祉基金	
設備資金借入金収入		0	0	0		
固定資産売却収入		0	136,070	△136,070		
車輛運搬具売却収入		0	40,000	△40,000		
その他の固定資産売却収入		0	96,070	△96,070	廃車に伴うリサイクル料	
その他の施設整備等による収入		0	0	0		
施設整備等収入計(4)		1,000,000	1,136,070	△136,070		
支出						
設備資金借入金元金償還支出		0	0	0		
固定資産取得支出		2,916,000	3,344,690	△428,690		
車輛運搬具取得支出		2,247,000	2,238,490	8,510	前田清栄老人福祉基金寄贈車輛ほか	
器具及び備品取得支出		669,000	1,086,000	△417,000	プロジェクター、空調機、玄米保冷庫、モニター電源	
その他の固定資産取得支出		0	20,200	△20,200	新規車輛 リサイクル料	
固定資産除却・廃棄支出		0	0	0		
ファイナンス・リース債務の返済支出	5,593,000	5,724,811	△131,811	ファイナンスリース支払		
その他の施設整備等による支出	0	0	0			
施設整備等支出計(5)	8,509,000	9,069,501	△560,501			
施設整備等資金収支差額(6)=(4)-(5)	△7,509,000	△7,933,431	424,431			
その他の活動による収支	収入					
	長期運営資金借入金元金償還寄附金収入	0	0	0		
	長期運営資金借入金収入	0	0	0		
	長期貸付金回収収入	0	0	0		
	投資有価証券売却収入	0	0	0		
	積立資産取崩収入	52,531,000	57,121,220	△4,590,220		
	退職給付引当資産取崩収入	22,531,000	27,121,220	△4,590,220	退職給付引当金取崩	
	地域福祉基金積立資産取崩収入	30,000,000	30,000,000	0	法人運営事業へ	
	事業区分間長期借入金収入	0	0	0		
	事業区分間長期貸付金回収収入	0	0	0		
	事業区分間繰入金収入	0	0	0		
	その他の活動による収入	0	12,508,694	△12,508,694		
	退職給付金収入	0	12,508,694	△12,508,694	全社協、県社協退職手当積立資産	
	その他の活動収入計(7)	52,531,000	69,629,914	△17,098,914		
	支出					
	長期運営資金借入金元金償還支出	0	0	0		
	長期貸付金支出	0	0	0		
投資有価証券取得支出	0	0	0			
積立資産支出	10,287,000	10,137,767	149,233			
退職給付引当資産支出	10,286,000	10,137,576	148,424	退職積立基金掛金		
財政調整基金積立資産支出	1,000	191	809	財政調整基金決算利息		
事業区分間長期貸付金支出	0	0	0			
事業区分間長期借入金返済支出	0	0	0			
事業区分間繰入金支出	0	0	0			
その他の活動による支出	0	0	0			
その他の活動支出計(8)	10,287,000	10,137,767	149,233			
その他の活動資金収支差額(9)=(7)-(8)	42,244,000	59,492,147	△17,248,147			
予備費支出(10)	0	0	0			
当期資金収支差額合計(11)=(3)+(6)+(9)-(10)	0	△1,063,286	1,063,286			
前期末支払資金残高(12)	65,202,000	65,202,500	△500			
当期末支払資金残高(11)+(12)	65,202,000	64,139,214	1,062,786			

資金収支内訳表

(自令和4年4月1日 至 令和5年3月31日)

法人名：社会福祉法人 養父市社会福祉協議会

(単位：円)

勘定科目	法人運営事業 拠点	共同募金配分金 事業拠点	善意銀行運営 拠点	地域福祉活動推 進事業拠点	ボランティア・市民活動セ ンター運営事業拠点	介護予防・地域 支援事業拠点	介護保険事業 拠点	障害福祉 サービス拠点	内部取引 消去	合計
収入										
会費収入	10,020,400	0	0	0	0	0	0	0	0	10,020,400
分担金収入	0	0	0	0	0	0	0	0	0	0
寄附金収入	0	0	3,297,629	0	0	0	0	0	0	3,297,629
経常経費補助金収入	19,668,506	9,887,959	0	8,950,000	2,513,000	0	0	0	0	41,019,465
受託金収入	0	0	0	14,541,147	0	25,912,700	7,999,500	0	0	48,453,347
貸付事業収入	0	0	0	0	0	0	0	0	0	0
事業収入	1,686,180	0	0	4,204,480	0	2,420,000	95,050	0	0	8,405,710
負担金収入	0	0	0	0	0	0	0	0	0	0
介護保険事業収入	0	0	0	0	0	0	231,047,041	0	0	231,047,041
障害福祉サービス等事業収入	0	0	0	0	0	0	0	21,229,109	0	21,229,109
借入金利息補助金収入	0	0	0	0	0	0	0	0	0	0
経常経費寄附金収入	0	0	0	0	0	0	0	0	0	0
受取利息配当金収入	20,333	0	57	0	0	0	0	0	0	20,390
その他の収入	3,798,934	0	0	101,507	212,340	672,367	8,448,905	0	0	13,234,053
流動資産評価益等による資金増加額	0	0	0	0	0	0	0	0	0	0
事業活動収入計(1)	35,194,353	9,887,959	3,297,686	27,797,134	2,725,340	29,005,067	247,590,496	21,229,109	0	376,727,144
支出										
人件費支出	36,309,830	0	0	35,656,860	4,528,275	28,048,087	217,853,914	12,417,214	0	334,814,180
事業費支出	1,160,126	2,109,127	450,176	4,684,758	907,988	4,567,612	32,953,167	254,732	0	47,087,686
事務費支出	7,469,271	2,467,958	746,090	7,970,686	905,639	1,682,571	17,867,935	2,420,555	0	41,530,705
貸付事業支出	0	0	0	0	0	0	0	0	0	0
共同募金配分金事業費支出	0	619,368	0	0	0	0	0	0	0	619,368
分担金支出	98,000	0	0	30,000	0	0	0	0	0	128,000
助成金支出	50,000	4,691,506	6,000	0	0	0	0	0	0	4,747,506
負担金支出	69,000	0	0	0	0	0	0	0	0	69,000
利用者負担軽減額	0	0	0	0	0	0	0	0	0	0
支払利息支出	33,242	0	0	1,975	504	0	132,596	504	0	168,821
その他の支出	108,010	0	0	3,770	0	0	72,100	0	0	183,880
流動資産評価損等による資金減少額	0	0	0	0	0	0	0	0	0	0
事業活動支出計(2)	45,297,479	9,887,959	1,202,266	48,348,049	6,342,406	34,298,270	268,879,712	15,093,005	0	429,349,146
事業活動資金収支差額(3)=(1)-(2)	△10,103,126	0	2,095,420	△20,550,915	△3,617,066	△5,293,203	△21,289,216	6,136,104	0	△52,622,002
施設整備等による収入										
施設整備等補助金収入	0	0	0	0	0	0	0	0	0	0
施設整備等寄附金収入	0	0	0	0	0	0	1,000,000	0	0	1,000,000
設備資金借入金収入	0	0	0	0	0	0	0	0	0	0
固定資産売却収入	8,010	0	0	3,770	0	0	112,100	12,190	0	136,070
その他の施設整備等による収入	0	0	0	0	0	0	0	0	0	0
施設整備等収入計(4)	8,010	0	0	3,770	0	0	1,112,100	12,190	0	1,136,070
施設整備等による支出										
設備資金借入金元金償還支出	0	0	0	0	0	0	0	0	0	0
固定資産取得支出	505,200	0	0	129,800	12,190	0	2,562,200	135,300	0	3,344,690
固定資産除却・廃棄支出	0	0	0	0	0	0	0	0	0	0
ファイナンス・リース債務の返済支出	1,084,318	0	0	242,681	60,672	0	4,276,468	60,672	0	5,724,811
その他の施設整備等による支出	0	0	0	0	0	0	0	0	0	0
施設整備等支出計(5)	1,589,518	0	0	372,481	72,862	0	6,838,668	195,972	0	9,069,501
施設整備等資金収支差額(6)=(4)-(5)	△1,581,508	0	0	△368,711	△72,862	0	△5,726,568	△183,782	0	△7,933,431
その他の活動による収入										
長期運営資金借入金元金償還寄附金収入	0	0	0	0	0	0	0	0	0	0
長期運営資金借入金収入	0	0	0	0	0	0	0	0	0	0
長期貸付金回収収入	0	0	0	0	0	0	0	0	0	0
投資有価証券売却収入	0	0	0	0	0	0	0	0	0	0
積立資産取崩収入	36,954,618	0	0	0	0	0	20,166,602	0	0	57,121,220
事業区分間長期借入金収入	0	0	0	0	0	0	0	0	0	0
拠点区分間長期借入金収入	0	0	0	0	0	0	0	0	0	0
事業区分間長期貸付金回収収入	0	0	0	0	0	0	0	0	0	0
拠点区分間長期貸付金回収収入	0	0	0	0	0	0	0	0	0	0
事業区分間繰入金収入	0	0	0	0	0	0	0	0	0	0
拠点区分間繰入金収入	0	232,925	0	0	0	0	0	1,199,028	△1,431,953	0
その他の活動による収入	1,981,071	0	0	1,902,530	413,364	2,277,136	5,374,153	560,440	0	12,508,694
その他の活動収入計(7)	38,935,689	232,925	0	1,902,530	413,364	2,277,136	25,540,755	1,759,468	△1,431,953	69,629,914
その他の活動による支出										
長期運営資金借入金元金償還支出	0	0	0	0	0	0	0	0	0	0
長期貸付金支出	0	0	0	0	0	0	0	0	0	0
投資有価証券取得支出	0	0	0	0	0	0	0	0	0	0
積立資産支出	1,310,828	0	0	1,442,388	273,756	1,463,592	5,059,563	587,640	0	10,137,767
事業区分間長期貸付金支出	0	0	0	0	0	0	0	0	0	0
拠点区分間長期貸付金支出	0	0	0	0	0	0	0	0	0	0
事業区分間長期借入金返済支出	0	0	0	0	0	0	0	0	0	0
拠点区分間長期借入金返済支出	0	0	0	0	0	0	0	0	0	0
事業区分間繰入金支出	0	0	0	0	0	0	0	0	0	0
拠点区分間繰入金支出	1,431,953	0	0	0	0	0	0	0	△1,431,953	0
その他の活動による支出	0	0	0	0	0	0	0	0	0	0
その他の活動支出計(8)	2,742,781	0	0	1,442,388	273,756	1,463,592	5,059,563	587,640	△1,431,953	10,137,767
その他の活動資金収支差額(9)=(7)-(8)	36,192,908	232,925	0	460,142	139,608	813,544	20,481,192	1,171,828	0	59,492,147
予備費支出(10)	0	0	0	0	0	0	0	0	0	0
当期資金収支差額合計(11)=(3)+(6)+(9)-(10)	24,508,274	232,925	2,095,420	△20,459,484	△3,550,320	△4,479,659	△6,534,592	7,124,150	0	△1,063,286
前期末支払資金残高(12)	△133,859,529	△232,925	47,874,961	△90,887,089	△15,186,325	△13,478,621	255,761,132	15,210,896	0	65,202,500
当期末支払資金残高(11)+(12)	△109,351,255	0	49,970,381	△111,346,573	△18,736,645	△17,958,280	249,226,540	22,335,046	0	64,139,214

## 事業活動計算書

(自 令和 4年 4月 1日 至 令和 5年 3月31日)

法人名：社会福祉法人 養父市社会福祉協議会

(単位：円)

勘定科目		当年度決算(A)	前年度決算(B)	増減(A)-(B)	備考
サービス活動増減の部	収益				
	会費収益	10,020,400	10,228,400	△208,000	
	一般会費収益	8,627,400	8,679,600	△52,200	7,189世帯×1,200円、1世帯×600円
	賛助会費収益	1,393,000	1,548,800	△155,800	賛助 997千円、特別 396千円
	分担金収益	0	0	0	
	寄附金収益	3,297,629	3,907,330	△609,701	
	善意銀行寄附金収益	3,297,629	3,907,330	△609,701	寄附金 114件
	経常経費補助金収益	41,019,465	39,302,749	1,716,716	
	都道府県補助金収益	300,000	330,000	△30,000	
	補助金収益	300,000	330,000	△30,000	子どもの冒険ひろば補助金
	市区町村補助金収益	26,980,000	26,479,400	500,600	
	補助金収益	26,980,000	26,479,400	500,600	移送、福祉活動専門員設置費ほか
	その他の補助金収益	3,851,506	3,149,000	702,506	
	補助金収益	3,851,506	3,149,000	702,506	生活福祉資金体制整備事業ほか
	共同募金配分金収益	9,887,959	9,344,349	543,610	
	一般募金配分金収益	6,737,172	6,736,432	740	R2募金実績による 配分金
	歳末たすけあい配分金収益	3,150,787	2,607,917	542,870	歳末たすけあい運動
	受託金収益	48,453,347	52,238,344	△3,784,997	
	市区町村受託金収益	46,601,900	50,615,897	△4,013,997	
	受託金収益	46,601,900	50,615,897	△4,013,997	生活支援C〇設置業務ほか
	都道府県社協受託金収益	1,851,447	1,622,447	229,000	
	受託金収益	1,851,447	1,622,447	229,000	日常生活自立支援事業ほか
	貸付事業収益	0	0	0	
	事業収益	8,405,710	8,359,435	46,275	
	参加費収益	215,250	137,870	77,380	介護者の会、プレーパーク参加費
	利用料収益	6,504,280	6,291,585	212,695	
	利用料収益	6,402,280	6,165,585	236,695	給食、移送、サロン利用料ほか
	登録料収益	102,000	126,000	△24,000	移送登録料
	賃貸料収益	395,000	590,700	△195,700	保険外福祉用具利用料
	手数料収益	19,200	11,200	8,000	指定ごみ袋販売手数料
	介護用品斡旋収益	1,271,980	1,328,080	△56,100	介護用品斡旋
	負担金収益	0	0	0	
	介護保険事業収益	231,047,041	253,550,563	△22,503,522	
	居宅介護料収益	156,203,354	193,967,528	△37,764,174	
	(介護報酬収益)	139,612,653	172,915,513	△33,302,860	
	介護報酬収益	134,988,163	164,498,648	△29,510,485	介護報酬収入
	介護予防報酬収益	4,624,490	8,416,865	△3,792,375	介護予防報酬収入
	(利用者負担金収益)	16,590,701	21,052,015	△4,461,314	
	介護負担金収益(公費)	154,984	147,121	7,863	利用者負担金(生活保護)
	介護負担金収益(一般)	15,894,388	19,951,457	△4,057,069	利用者負担金
	介護予防負担金収益(公費)	16,959	59,912	△42,953	介護予防利用者負担金(生活保護)
	介護予防負担金収益(一般)	524,370	893,525	△369,155	介護予防利用者負担金
地域密着型介護料収益	16,272,520	0	16,272,520		
(介護報酬収益)	14,384,790	0	14,384,790		
介護報酬収益	14,384,790	0	14,384,790	介護報酬収入	
(利用者負担金収益)	1,887,730	0	1,887,730		
介護負担金収益(公費)	19,225	0	19,225	利用者負担金(生活保護)	
介護負担金収益(一般)	1,868,505	0	1,868,505	利用者負担金	
居宅介護支援介護料収益	49,084,640	51,775,330	△2,690,690		
居宅介護支援介護料収益	43,325,640	45,407,200	△2,081,560	居宅介護支援介護料収入	
介護予防支援介護料収益	5,759,000	6,368,130	△609,130	介護予防支援介護料収入	
利用者等利用料収益	7,568,255	7,752,705	△184,450		
食費収益(公費)	0	8,400	△8,400		
食費収益(一般)	7,535,500	7,710,500	△175,000	通所介護事業 給食費	
その他の利用料収益	32,755	33,805	△1,050	区域外交通費、キャンセル料	
その他の事業収益	1,918,272	55,000	1,863,272		
補助金事業収益	1,897,272	55,000	1,842,272	介護サービス事業所・施設 感染防止対策補助金	
市町村特別事業収益	21,000	0	21,000	防災と福祉の連携による個別支援計画作成	
障害福祉サービス等事業収益	21,229,109	17,549,588	3,679,521		
自立支援給付費収益	16,630,001	12,096,606	4,533,395		
介護給付費収益	9,583,321	6,009,926	3,573,395	居宅介護事業給付金	
計画相談支援給付費収益	7,046,680	6,086,680	960,000	相談支援事業給付金	

	勘定科目	当年度決算(A)	前年度決算(B)	増減(A)-(B)	備考
	利用者負担金収益	105,679	17,564	88,115	居宅介護事業利用者負担金
	その他の事業収益	4,493,429	5,435,418	△941,989	
	補助金事業収益	25,000	1,000,000	△975,000	障害者施設原油価格・物価高騰対策支援金
	受託事業収益	4,452,500	4,433,000	19,500	障害者相談支援、移動支援
	その他の事業収益	15,929	2,418	13,511	キャンセル料
	経常経費寄附金収益	0	0	0	
	その他の収益	13,005,614	8,009,705	4,995,909	
	その他の収益	13,005,614	8,009,705	4,995,909	
	退職手当積立基金預け金差益	9,680,050	5,157,888	4,522,162	退職手当預け金差益
	その他の収益	3,325,564	2,851,817	473,747	費用弁償受入れほか
	サービス活動収益計(1)	376,478,315	393,146,114	△16,667,799	
費用	人件費	298,468,541	308,505,133	△10,036,592	
	役員報酬	1,817,100	1,769,478	47,622	役員(理事・監事)報酬
	職員給料	145,608,535	155,621,953	△10,013,418	常勤職員 給料、諸手当
	職員賞与	26,882,092	28,823,437	△1,941,345	常勤職員 賞与
	非常勤職員給与	68,777,708	64,860,325	3,917,383	非常勤 給料、諸手当、賞与
	派遣職員費	165,429	163,248	2,181	運転業務派遣ほか
	退職給付費用	13,046,794	14,741,030	△1,694,236	全社協退職手当積立資産
	法定福利費	33,959,077	34,231,387	△272,310	社会保険料ほか
	賞与引当金繰入費用	8,211,806	8,294,275	△82,469	賞与引当金
	事業費	47,087,686	56,498,860	△9,411,174	
	諸謝金	430,415	390,825	39,590	講師謝金、謝礼ほか
	旅費交通費	4,966,535	4,766,630	199,905	登録ヘルパー車借上料、講師旅費ほか
	給食費	6,708,987	6,580,921	128,066	通所給食材料費ほか
	保健衛生費	549,884	815,207	△265,323	福祉用具洗浄消毒料ほか
	医療費	510	1,770	△1,260	事故に伴う受診料
	教養娯楽費	211,313	149,344	61,969	介護者の会、ひとり暮らしのつどいほか
	水道光熱費	10,658,386	10,198,527	459,859	電気、ガス、水道料金
	燃料費	1,667,772	1,651,120	16,652	灯油代
	消耗器具備品費	3,446,056	3,739,559	△293,503	事業消耗器具備品費
	保険料	291,240	257,012	34,228	車輛任意保険、総合補償掛金ほか
	賃借料	6,389,558	17,013,304	△10,623,746	車輛リース、会場使用料ほか
	車輛費	9,710,473	8,770,488	939,985	車輛管理費、車輛燃料代
	幹旋介護用品購入費	1,018,836	1,207,262	△188,426	介護用品購入費用
	給付費	993,919	915,000	78,919	歳末たすけあい見舞金ほか
	雑費	43,802	41,891	1,911	歳末たすけあい指定預託払出
	事務費	41,530,705	38,992,771	2,537,934	
	福利厚生費	557,576	863,838	△306,262	健康診断、予防接種ほか
	職員被服費	334,602	525,599	△190,997	職員活動着
	旅費交通費	744,328	632,940	111,388	出張旅費ほか
	研修研究費	238,580	246,480	△7,900	研修参加費
	事務消耗品費	2,024,600	1,656,801	367,799	事務消耗品費
	印刷製本費	3,481,080	3,677,569	△196,489	資料印刷経費、封筒代ほか
	水道光熱費	4,472,415	3,978,219	494,196	電気、ガス、水道料金
	燃料費	904,394	914,654	△10,260	A重油ほか
	修繕費	848,743	839,730	9,013	空調設備、トイレ自動洗浄システムほか
	通信運搬費	5,108,057	4,193,572	914,485	電話料金、郵券料ほか
	会議費	8,996	13,232	△4,236	会議用お茶ほか
	広報費	2,138,724	1,986,805	151,919	かけはし発行、チラシ折込み
	業務委託費	8,365,978	7,864,683	501,295	施設警備、給食サービス業者委託ほか
	手数料	478,111	467,096	11,015	口座振替、書類発行手数料
	保険料	2,298,430	2,037,430	261,000	車輛任意保険、総合補償掛金ほか
	賃借料	3,289,390	2,217,983	1,071,407	車輛、OA機器リースほか
	土地・建物賃借料	2,780,650	2,780,650	0	福祉の柱、駐車場賃借料ほか
	租税公課	1,759,100	1,966,150	△207,050	自動車税、消費税ほか
	保守料	655,820	810,920	△155,100	消防設備、事務機器ほか保守料
	渉外費	26,200	94,532	△68,332	慶弔交際費
	諸会費	127,000	133,300	△6,300	県老協、老協、ヘルパー協ほか
	雑費	887,931	1,090,588	△202,657	受入費用弁償支払ほか
	利用者負担軽減額	0	0	0	
	共同募金配分金事業費	619,368	195,165	424,203	
	返還金費用	619,368	195,165	424,203	歳末たすけあい運動返還金
	分担金費用	128,000	150,000	△22,000	
	分担金費用	128,000	150,000	△22,000	県社協分担金ほか
	助成金費用	4,747,506	4,089,120	658,386	
	助成金費用	4,747,506	4,089,120	658,386	
	各種団体助成金費用	4,747,506	4,089,120	658,386	歳末ふれあい事業、V活動助成金ほか
	負担金費用	69,000	49,000	20,000	

	勘定科目	当年度決算(A)	前年度決算(B)	増減(A)-(B)	備考
	負担金費用	69,000	49,000	20,000	全社協地域福祉推進委員会ほか
	減価償却費	7,433,672	7,938,148	△504,476	建物、車輛運搬具、器具及び什器費ほか
	国庫補助金等特別積立金取崩額	0	0	0	
	徴収不能額	0	0	0	
	徴収不能引当金繰入	0	0	0	
	その他の費用	100,000	592,728	△492,728	
	その他の費用	100,000	592,728	△492,728	
	退職手当積立基金預け金差損	0	569,548	△569,548	
	その他の費用	100,000	23,180	76,820	社会福祉法人連絡協議会設立支援事業助成金
	サービス活動費用計(2)	400,184,478	417,010,925	△16,826,447	
サービス活動増減差額(3)=(1)-(2)	△23,706,163	△23,864,811	158,648		
サービス活動外増減の部	収益				
	借入金利息補助金収益	0	0	0	
	受取利息配当金収益	20,390	6,222	14,168	預金利息
	有価証券評価益	0	0	0	
	有価証券売却益	0	0	0	
	投資有価証券評価益	0	0	0	
	投資有価証券売却益	0	0	0	
	その他のサービス活動外収益	256,557	257,402	△845	
	受入研修費収益	48,288	49,144	△856	
	雑収益	208,269	208,258	11	
	自動販売機売上金収益	208,269	198,258	10,011	自動販売機売上金
	雑収益	0	10,000	△10,000	
	サービス活動外収益計(4)	276,947	263,624	13,323	
	費用				
	支払利息	168,821	214,025	△45,204	リース債務支払利息
	有価証券評価損	0	0	0	
	有価証券売却損	0	0	0	
投資有価証券評価損	0	0	0		
投資有価証券売却損	0	0	0		
その他のサービス活動外費用	83,880	63,560	20,320		
雑損失	83,880	63,560	20,320	廃車に伴うリサイクル料	
サービス活動外費用計(5)	252,701	277,585	△24,884		
サービス活動外増減差額(6)=(4)-(5)	24,246	△13,961	38,207		
経常増減差額(7)=(3)+(6)	△23,681,917	△23,878,772	196,855		
特別増減の部	収益				
	施設整備等補助金収益	0	4,284,000	△4,284,000	
	施設整備等補助金収益	0	4,284,000	△4,284,000	
	施設整備等寄附金収益	1,000,000	0	1,000,000	
	施設整備等寄附金収益	1,000,000	0	1,000,000	公益信託前田清栄老人福祉基金
	長期運営資金借入金元金償還寄附金収益	0	0	0	
	固定資産受贈額	0	0	0	
	固定資産売却益	40,000	1,480,000	△1,440,000	
	車輛運搬具売却益	40,000	0	40,000	
	器具及び備品売却益	0	1,480,000	△1,480,000	
	その他の特別収益	0	0	0	
	特別収益計(8)	1,040,000	5,764,000	△4,724,000	
	費用				
	基本金組入額	0	0	0	
	資産評価損	0	0	0	
	固定資産売却損・処分損	95,050	12,318	82,732	
	車輛運搬具売却損・処分損	10	12,206	△12,196	廃車処分損
器具及び備品売却損・処分損	0	98	△98		
その他の固定資産売却損・処分損	95,040	14	95,026	リース満了に伴う残価処理	
国庫補助金等特別積立金取崩額(除却等)	0	0	0		
国庫補助金等特別積立金積立額	0	0	0		
災害損失	0	0	0		
その他の特別損失	0	0	0		
特別費用計(9)	95,050	12,318	82,732		
特別増減差額(10)=(8)-(9)	944,950	5,751,682	△4,806,732		
当期活動増減差額(11)=(7)+(10)	△22,736,967	△18,127,090	△4,609,877		
繰越活動増減差額の部	前期繰越活動増減差額(12)	40,003,217	58,131,266	△18,128,049	
	当期活動増減差額(13)=(11)+(12)	17,266,250	40,004,176	△22,737,926	
	基本金取崩額(14)	0	0	0	
	その他の積立金取崩額(15)	30,000,000	0	30,000,000	
	地域福祉基金積立金取崩額	30,000,000	0	30,000,000	
	その他の積立金積立額(16)	191	959	△768	
	財政調整基金積立金積立額	191	959	△768	
次期繰越活動増減差額(17)=(13)+(14)+(15)-(16)	47,266,059	40,003,217	7,262,842		



事業活動内訳表  
(自令和4年4月1日 至令和5年3月31日)

法人名: 社会福祉法人 養父市社会福祉協議会

(単位:円)

勘定科目	法人運営事業 拠点	共同募金配分 金事業拠点	善意銀行運営 拠点	地域福祉活動 推進事業拠点	ボランティア・市民 活動センター運営 事業拠点	介護予防・地域 支援事業拠点	介護保険事業 拠点	障害福祉 サービス拠点	内部取引 消去	合計
サービス活動増減の部	収益									
	会費収益	10,020,400	0	0	0	0	0	0	0	10,020,400
	分担金収益	0	0	0	0	0	0	0	0	0
	寄附金収益	0	0	3,297,629	0	0	0	0	0	3,297,629
	経常経費補助金収益	19,668,506	9,887,959	0	8,950,000	2,513,000	0	0	0	41,019,465
	受託金収益	0	0	0	14,541,147	0	25,912,700	7,999,500	0	48,453,347
	貸付事業収益	0	0	0	0	0	0	0	0	0
	事業収益	1,686,180	0	0	4,204,480	0	2,420,000	95,050	0	8,405,710
	負担金収益	0	0	0	0	0	0	0	0	0
	介護保険事業収益	0	0	0	0	0	0	231,047,041	0	231,047,041
	障害福祉サービス等事業収益	0	0	0	0	0	0	0	21,229,109	21,229,109
	経常経費寄附金収益	0	0	0	0	0	0	0	0	0
	その他の収益	3,550,665	0	0	101,507	212,340	672,367	8,468,735	0	13,005,614
	サービス活動収益計(1)	34,925,751	9,887,959	3,297,629	27,797,134	2,725,340	29,005,067	247,610,326	21,229,109	376,478,315
	費用									
	人件費	27,048,604	0	0	35,442,894	4,535,022	28,006,307	191,011,242	12,424,472	298,468,541
	事業費	1,160,126	2,109,127	450,176	4,684,758	907,988	4,567,612	32,953,167	254,732	47,087,686
	事務費	7,469,271	2,467,958	746,090	7,970,686	905,639	1,682,571	17,867,935	2,420,555	41,530,705
	利用者負担軽減額	0	0	0	0	0	0	0	0	0
	共同募金配分金事業費	0	619,368	0	0	0	0	0	0	619,368
分担金費用	98,000	0	0	30,000	0	0	0	0	128,000	
助成金費用	50,000	4,691,506	6,000	0	0	0	0	0	4,747,506	
負担金費用	69,000	0	0	0	0	0	0	0	69,000	
減価償却費	978,050	63,766	0	569,757	53,689	219,466	5,486,966	61,978	7,433,672	
国庫補助金等特別積立金取崩額	0	0	0	0	0	0	0	0	0	
徴収不能額	0	0	0	0	0	0	0	0	0	
徴収不能引当金繰入	0	0	0	0	0	0	0	0	0	
その他の費用	100,000	0	0	0	0	0	0	0	100,000	
サービス活動費用計(2)	36,973,051	9,951,725	1,202,266	48,698,095	6,402,338	34,475,956	247,319,310	15,161,737	400,184,478	
サービス活動増減差額(3)=(1)-(2)	△2,047,300	△63,766	2,095,363	△20,900,961	△3,676,998	△5,470,889	291,016	6,067,372	△23,706,163	
サービス活動外増減の部	収益									
	借入金利息補助金収益	0	0	0	0	0	0	0	0	0
	受取利息配当金収益	20,333	0	57	0	0	0	0	0	20,390
	有価証券評価益	0	0	0	0	0	0	0	0	0
	有価証券売却益	0	0	0	0	0	0	0	0	0
	投資有価証券評価益	0	0	0	0	0	0	0	0	0
	投資有価証券売却益	0	0	0	0	0	0	0	0	0
	その他のサービス活動外収益	248,269	0	0	0	0	0	8,288	0	256,557
	サービス活動外収益計(4)	268,602	0	57	0	0	0	8,288	0	276,947
	費用									
	支払利息	33,242	0	0	1,975	504	0	132,596	504	168,821
	有価証券評価損	0	0	0	0	0	0	0	0	0
有価証券売却損	0	0	0	0	0	0	0	0	0	
投資有価証券評価損	0	0	0	0	0	0	0	0	0	
投資有価証券売却損	0	0	0	0	0	0	0	0	0	
その他のサービス活動外費用	8,010	0	0	3,770	0	0	72,100	0	83,880	
サービス活動外費用計(5)	41,252	0	0	5,745	504	0	204,696	504	252,701	
サービス活動外増減差額(6)=(4)-(5)	227,350	0	57	△5,745	△504	0	△196,408	△504	24,246	
経常増減差額(7)=(3)+(6)	△1,819,950	△63,766	2,095,420	△20,906,706	△3,677,502	△5,470,889	94,608	6,066,868	△23,681,917	
特別増減の部	収益									
	施設整備等補助金収益	0	0	0	0	0	0	0	0	0
	施設整備等寄附金収益	0	0	0	0	0	0	1,000,000	0	1,000,000
	長期運営資金借入金元金償還寄附金収益	0	0	0	0	0	0	0	0	0
	固定資産受贈額	0	0	0	0	0	0	0	0	0
	固定資産売却益	0	0	0	0	0	0	40,000	0	40,000
	拠点区分間繰入金収益	0	232,925	0	0	0	0	0	1,199,028	△1,431,953
	拠点区分間固定資産移管収益	26,629,184	0	0	66,852,157	15,766,955	1,438,569	15,796,887	3,869,793	△130,353,545
	その他の特別収益	0	0	0	0	0	0	0	0	0
	特別収益計(8)	26,629,184	232,925	0	66,852,157	15,766,955	1,438,569	16,836,887	5,068,821	△131,785,498
	費用									
	基本金組入額	0	0	0	0	0	0	0	0	0
	資産評価損	0	0	0	0	0	0	0	0	0
	固定資産売却損・処分損	2	0	0	37,738	18,868	0	10	38,432	95,050
	国庫補助金等特別積立金取崩額(除却等)	0	0	0	0	0	0	0	0	0
	国庫補助金等特別積立金積立額	0	0	0	0	0	0	0	0	0
	災害損失	0	0	0	0	0	0	0	0	0
拠点区分間繰入金費用	1,431,953	0	0	0	0	0	0	0	△1,431,953	
拠点区分間固定資産移管費用	26,778,838	0	0	66,848,385	15,766,955	1,438,569	15,941,218	3,579,580	△130,353,545	
その他の特別損失	0	0	0	0	0	0	0	0	0	
特別費用計(9)	28,210,793	0	0	66,886,123	15,785,823	1,438,569	15,941,228	3,618,012	△131,785,498	
特別増減差額(10)=(8)-(9)	△1,581,609	232,925	0	△33,966	△18,868	0	895,659	1,450,809	944,950	
当期活動増減差額(11)=(7)+(10)	△3,401,559	169,159	2,095,420	△20,940,672	△3,696,370	△5,470,889	990,267	7,517,677	△22,736,967	
繰越活動増減差額の部	前期繰越活動増減差額(12)	△136,089,429	△921	47,874,966	△102,388,081	△16,842,518	△12,860,217	246,108,313	14,201,104	40,003,217
	当期活動増減差額(13)=(11)+(12)	△139,490,988	168,238	49,970,386	△123,328,753	△20,538,888	△18,331,106	247,098,580	21,718,781	17,266,250
	基本金取崩額(14)	0	0	0	0	0	0	0	0	0
	その他の積立金取崩額(15)	30,000,000	0	0	0	0	0	0	0	30,000,000
	その他の積立金積立額(16)	191	0	0	0	0	0	0	0	191
次期繰越活動増減差額(17)=(13)+(14)+(15)-(16)	△109,491,179	168,238	49,970,386	△123,328,753	△20,538,888	△18,331,106	247,098,580	21,718,781	47,266,059	

貸 借 対 照 表  
令和5年3月31日現在

(単位：円)

資 産 の 部				負 債 の 部			
	R5.3月末	R4.3月末	増減		R5.3月末	R4.3月末	増減
流動資産	82,190,997	86,065,225	△ 3,874,228	流動負債	29,110,190	34,881,811	△ 5,771,621
現金預金	37,709,605	36,560,799	1,148,806	短期運営資金借入金	0	0	0
現金	144,860	140,846	4,014	事業未払金	17,026,620	19,013,563	△ 1,986,943
預金	37,564,745	36,419,953	1,144,792	その他の未払金	0	0	0
有価証券	0	0	0	支払手形	0	0	0
事業未収金	42,903,069	47,909,845	△ 5,006,776	1年以内返済予定設備資金借入金	0	0	0
未収金	0	0	0	1年以内返済予定長期運営資金借入金	0	0	0
未収補助金	0	0	0	1年以内返済予定リース債務	2,846,601	5,724,811	△ 2,878,210
未収収益	0	0	0	1年以内返済予定事業区分間借入金	0	0	0
受取手形	0	0	0	1年以内返済予定拠点区分間借入金	0	0	0
貯蔵品	62,600	110,400	△ 47,800	1年以内支払予定長期未払金	0	0	0
医薬品	0	0	0	未払費用	0	0	0
給食用材料	0	0	0	預り金	324,394	390,408	△ 66,014
商品・製品	0	0	0	職員預り金	700,769	1,458,754	△ 757,985
立替金	684,173	739,773	△ 55,600	前受金	0	0	0
前払金	761,550	699,408	62,142	前受収益	0	0	0
前払費用	0	0	0	事業区分間借入金	0	0	0
1年以内回収予定長期貸付金	0	0	0	拠点区分間借入金	0	0	0
1年以内回収予定事業区分間長期貸付金	0	0	0	仮受金	0	0	0
1年以内回収予定拠点区分間長期貸付金	0	0	0	賞与引当金	8,211,806	8,294,275	△ 82,469
短期貸付金	70,000	45,000	25,000	その他の流動負債	0	0	0
事業区分間貸付金	0	0	0				
拠点区分間貸付金	0	0	0				
仮払金	0	0	0				
その他の流動資産	0	0	0				
徴収不能引当金	0	0	0				
固定資産	337,515,453	388,750,890	△ 51,235,437	固定負債	157,928,400	184,529,477	△ 26,601,077
基本財産	4,000,000	4,000,000	0	設備資金借入金	0	0	0
土地	0	0	0	長期運営資金借入金	0	0	0
建物	0	0	0	リース債務	5,263,732	8,110,333	△ 2,846,601
定期預金	4,000,000	4,000,000	0	事業区分間長期借入金	0	0	0
投資有価証券	0	0	0	拠点区分間長期借入金	0	0	0
その他の固定資産	333,515,453	384,750,890	△ 51,235,437	退職給付引当金	152,664,668	176,419,144	△ 23,754,476
土地	5,253	5,253	0	全社協退職給付引当金	151,761,440	175,687,120	△ 23,925,680
建物	4,917,571	5,254,719	△ 337,148	県社協退職給付引当金	903,228	732,024	171,204
構築物	0	0	0	長期未払金	0	0	0
機械及び装置	0	0	0	長期預り金	0	0	0
車輛運搬具	5,706,456	4,635,615	1,070,841	その他の固定負債	0	0	0
器具及び備品	3,271,736	3,066,213	205,523				
建設仮勘定	0	0	0				
有形リース資産	3,387,605	6,337,235	△ 2,949,630				
権利	0	0	0	負債の部合計	187,038,590	219,411,288	△ 32,372,698
ソフトウェア	0	0	0				
無形リース資産	7,092,669	9,258,369	△ 2,165,700	純 資 産 の 部			
投資有価証券	11,200	11,200	0	基本金	4,000,000	4,000,000	0
長期貸付金	0	0	0	国庫補助金等特別積立金	0	0	0
事業区分間長期貸付金	0	0	0	その他の積立金	181,401,801	211,401,610	△ 29,999,809
拠点区分間長期貸付金	0	0	0	財政調整基金積立金	9,595,615	9,595,424	191
退職給付引当資産	127,445,602	144,429,246	△ 16,983,644	地域福祉基金積立金	171,806,186	201,806,186	△ 30,000,000
全社協退職給付引当資産	126,055,030	143,288,070	△ 17,233,040	その他の積立金	0	0	0
県社協退職給付引当資産	1,390,572	1,141,176	249,396	次期繰越活動増減差額	47,266,059	40,003,217	7,262,842
財政調整基金積立資産	9,595,615	9,595,424	191	(うち当期活動増減差額)	△ 22,736,967	△ 18,127,090	△ 4,609,877
地域福祉基金積立資産	171,806,186	201,806,186	△ 30,000,000				
その他の積立資産	0	0	0				
長期前払費用	0	0	0				
その他の固定資産	275,560	351,430	△ 75,870				
リサイクル料	275,560	351,430	△ 75,870	純資産の部合計	232,667,860	255,404,827	△ 22,736,967
資産の部合計	419,706,450	474,816,115	△ 55,109,665	負債及び純資産の部合計	419,706,450	474,816,115	△ 55,109,665



財務諸表に対する注記（法人全体用）  
法人名：社会福祉法人 養父市社会福祉協議会

1. 継続の前提に関する注記

該当なし

2. 重要な会計方針

(1) 有価証券の評価基準及び評価方法

- ①満期保有目的の債券：償却原価法（定額法）によっている。
- ②上記以外の有価証券で時価のあるもの：決算日の市場価格に基づく時価法によっている。

(2) 棚卸資産の評価基準及び評価方法

棚卸資産の評価方法は、最終仕入原価法による原価法によっている。

(3) 固定資産の減価償却の方法

- ①有形固定資産（リース資産を除く）：定額法によっている。
- ②無形固定資産（リース資産を除く）：定額法によっている。
- ③リース資産
  - 所有権移転ファイナンス・リース取引に係るリース資産  
自己所有の固定資産に適用する減価償却と同一の方法によっている。
  - 所有権移転外ファイナンス・リース取引に係るリース資産  
リース期間を耐用年数とし、残存価格を零とする定額法によっている。

(4) 引当金の計上基準

- ・賞与引当金  
職員に対する賞与の支給に備えるため、支給見込額のうち当期に帰属する額を計上している。
- ・退職給付引当金  
職員の退職給付に備えるため、当期末における退職給付債務に基づき、当期末において発生していると認められる額を計上している。

(5) 消費税等の会計処理

消費税の会計処理は、税込方式によっている。

3. 重要な会計方針の変更

該当なし

4. 法人で採用する退職給付制度

当法人で採用する退職給付制度は、以下のとおりとなっている。

- (1) 全国社会福祉団体職員退職手当積立基金
- (2) 兵庫県民間社会福祉事業職員退職共済

5. 法人が作成する財務諸表等と拠点区分、サービス区分

当法人が作成する財務諸表は以下のとおりとなっている。

- (1) 法人全体の財務諸表（第1号の1様式、第2号の1様式、第3号の1様式）
- (2) 社会福祉事業における拠点区分別内訳表（第1号の3様式、第2号の3様式、第3号の3様式）
- (3) 各拠点区分におけるサービス区分の内容
  - ①法人運営事業
    - ・法人運営事業
  - ②共同募金配分金事業
    - ・共同募金配分
    - ・歳末たすけあい募金配分

- ③善意銀行運営事業
  - ・善意銀行
  - ・社会福祉援護資金
- ④地域福祉活動推進事業
  - ・地域福祉（本部）
  - ・地域福祉（養父）
  - ・地域福祉（大屋）
  - ・地域福祉（関宮）
  - ・給食サービス
  - ・移送サービス
  - ・子育て支援
  - ・生活福祉資金
  - ・福祉サービス利用援助
  - ・総合相談
- ⑤ボランティア・市民活動センター運営事業
  - ・ボランティア・市民活動センター(本部)
  - ・ボランティアステーション(養父)
  - ・ボランティアステーション(大屋)
  - ・ボランティアステーション(関宮)
- ⑥介護予防・地域支援事業
  - ・いきいきサロン八鹿
  - ・いきいきサロン「そよ風」
  - ・いきいきサロン大屋
  - ・いきいきサロン関宮
  - ・地域住民グループ支援
- ⑦介護保険事業
  - ・訪問介護
  - ・通所介護（大屋）
  - ・通所介護（関宮）
  - ・訪問入浴介護
  - ・福祉用具貸与
  - ・居宅介護支援
- ⑧障害福祉サービス
  - ・居宅介護
  - ・相談支援
  - ・移動支援

6. 基本財産の増減の内容及び金額

基本財産の増減の内容は以下のとおりとなっている。

(単位：円)

基本財産の種類	前期末残高	当期増加額	当期減少額	当期末残高
定期預金	4,000,000	0	0	4,000,000
合 計	4,000,000	0	0	4,000,000

7. 会計基準第3章第4（4）及び（6）の規定による基本金又は国庫補助金等特別積立金の取崩し  
 該当なし

8. 担保に供している資産

該当なし

9. 固定資産の取得額、減価償却累計額及び当期末残高

固定資産の取得価格、減価償却累計額及び当期末残高は以下のとおりとなっている。

(単位：円)

	取得価格	減価償却累計額	当期末残高
土地	5,253	0	5,253
建物	9,898,231	4,980,660	4,917,571
車輛運搬具	58,338,027	52,631,571	5,706,456
器具及び備品	19,920,060	16,648,324	3,271,736
有形リース資産	14,196,513	10,808,908	3,387,605
無形リース資産	10,828,500	3,735,831	7,092,669
合 計	113,186,584	88,805,294	24,381,290

10. 債権額、徴収不能引当金の当期末残高、債権の当期末残高

該当なし

11. 満期保有目的の債券の内訳並びに帳簿価格、時価及び評価損益

該当なし

12. 関連当事者との取引の内容

該当なし

13. 重要な偶発債務

該当なし

14. 重要な後発事象

該当なし

15. 合併又は事業の譲渡若しくは譲受け

該当なし

16. その他社会福祉法人の資金収支及び純資産増減の状況並びに資産、負債及び純資産の状況を明らかにするための必要事項

該当なし

## 基本財産及びその他の固定資産(有形・無形固定資産)の明細書

(自) 令和 4年 4月 1日 (至) 令和 5年 3月31日

社会福祉法人名：社会福祉法人 養父市社会福祉協議会

資産の種類及び名称	期首帳簿価額(A)		当期増加額(B)		当期減価償却額(C)		当期減少額(D)		期末帳簿価額(E=A+B-C-D)		減価償却累計額(F)		期末取得原価(G=E+F)		摘要
	うち国庫補助金等の額		うち国庫補助金等の額		うち国庫補助金等の額		うち国庫補助金等の額		うち国庫補助金等の額		うち国庫補助金等の額		うち国庫補助金等の額		
基本財産(有形固定資産)															
定期預金	4,000,000	0	0	0	0	0	0	0	4,000,000	0	0	0	4,000,000	0	
基本財産合計	4,000,000	0	0	0	0	0	0	0	4,000,000	0	0	0	4,000,000	0	
その他の固定資産(有形固定資産)															
土地	5,253	0	0	0	0	0	0	0	5,253	0	0	0	5,253	0	
建物	5,254,719	0	0	337,148	0	337,148	0	0	4,917,571	0	4,980,660	0	9,898,231	0	
車両運搬具	4,635,615	0	2,238,492	0	1,167,639	0	12	0	5,706,456	0	52,631,571	3,500,000	58,338,027	3,500,000	
器具及び備品	3,066,213	0	1,086,002	0	880,477	0	2	0	3,271,736	0	16,648,324	0	19,920,060	0	
有形リース資産	6,337,235	0	10,071	0	2,864,661	0	95,040	0	3,387,605	0	10,808,908	0	14,196,513	0	
その他の固定資産(有形固定資産)計	19,299,035	0	3,334,565	0	5,249,925	0	95,054	0	17,288,621	0	85,069,463	3,500,000	102,358,084	3,500,000	
その他の固定資産(無形固定資産)															
無形リース資産	9,258,369	0	18,047	0	2,183,747	0	0	0	7,092,669	0	3,735,831	0	10,828,500	0	
その他の固定資産(無形固定資産)計	9,258,369	0	18,047	0	2,183,747	0	0	0	7,092,669	0	3,735,831	0	10,828,500	0	
基本財産及びその他の固定資産計	28,557,404	0	3,352,612	0	7,433,672	0	95,054	0	24,381,290	0	88,805,294	3,500,000	113,186,584	3,500,000	
基本財産及びその他の固定資産計	32,557,404	0	3,352,612	0	7,433,672	0	95,054	0	28,381,290	0	88,805,294	3,500,000	117,186,584	3,500,000	
将来入金予定の償還補助金の額	0	0	0	0	0	0	0	0	0	0	0	0	0	0	
差	32,557,404	0	3,352,612	0	7,433,672	0	95,054	0	28,381,290	0	88,805,294	3,500,000	117,186,584	3,500,000	

(注) 1. 「うち国庫補助金等の額」については、設備資金元金償還補助金がある場合には、償還補助総額を記載した上で、国庫補助金取崩計算を行うものとする。ただし、「将来入金予定の償還補助金の額」欄では、「期首帳簿価額」の「うち国庫補助金等の額」はマイナス表示し、実際に補助金を受けた場合に「当期増加額」の「うち国庫補助金等の額」をプラス表示することにより、「差引」欄の「期末帳簿価額」の「うち国庫補助金等の額」が貸借対照表上の国庫補助金等特別積立金残高と一致することが確認できる。

2. 「当期増加額」には減価償却控除前の増加額、「当期減少額」には当期減価償却額を控除した減少額を記載する。

## 寄附金収益明細書

(自) 令和 4年 4月 1日 (至) 令和 5年 3月31日

社会福祉法人名：社会福祉法人 養父市社会福祉協議会

(単位：円)

寄附者の属性	区分	件数	寄附金額	うち基本金組入額	寄附金額の拠点区分ごとの内訳	
					法人運営事業	善意銀行運営事業
その他	経常	114	3,297,629	0	0	3,297,629
	区分小計	114	3,297,629	0	0	3,297,629
	合計	114	3,297,629	0	0	3,297,629

- (注) 1. 寄附者の属性の内容は、法人役員、利用者本人、利用者の家族、取引業者、その他とする
2. 「寄附金額」欄には、寄附物品を含めるものとする。「区分欄」には、経常経費寄附金収益の場合は「経常」、長期運営資金借入金元金償還寄附金収益の場合は「償還」、「運営」、施設整備等寄附金収益の場合は「施設」、設備資金借入金元金償還寄附金収益の場合は「償還」、固定資産受贈額の場合は「固定」と、寄附金の種別がわかるように記入すること。
3. 「寄附金額」の「区分小計」欄は、拠点区分事業活動計算書の勘定科目の金額と原則として一致するものとする。また、「寄附金額の拠点区分ごとの内訳の「区分小計」欄は、拠点区分事業活動計算書の勘定科目の金額と原則として一致するものとする。



**補助金事業等収益明細書**

(自) 令和4年4月1日 (至) 令和5年3月31日

社会福祉法人名：社会福祉法人 養父市社会福祉協議会

(単位：円)

交付団体及び交付の目的	区分	交付金額	補助金事業に係る利用者からの収益	交付金額等合計	うち国庫補助金等特別積立金積立額	交付金額等合計の拠点区分ごとの内訳			
						法人運営事業	共同募金配分金事業	地域福祉活動推進事業	ボウリング・市民活動 etc.運営事業
法人運営事業	市	19,000,000	0	19,000,000	0	19,000,000	0	0	0
区分小計		19,000,000	0	19,000,000	0	19,000,000	0	0	0
兵庫県/子どもの冒険ひろば事業	県	300,000	7,350	307,350	0	0	307,350	0	0
区分小計		300,000	7,350	307,350	0	0	307,350	0	0
養父市/地域福祉活動専門員設置費	養父市	4,500,000	0	4,500,000	0	0	4,500,000	0	0
養父市/福祉有償運送事業		1,000,000	969,300	1,969,300	0	0	1,969,300	0	0
養父市/子どもの冒険ひろば事業		400,000	0	400,000	0	0	400,000	0	0
養父市/結婚相談事業		580,000	0	580,000	0	0	580,000	0	0
養父市/ボウリングイベント運営事業		1,500,000	0	1,500,000	0	0	0	1,500,000	0
区分小計		7,980,000	969,300	8,949,300	0	0	7,449,300	1,500,000	0
県社協/フードバンク体制整備事業補助金	県社協	200,000	0	200,000	0	200,000	0	0	0
県社協/生活福祉資金貸付事業		2,170,000	0	2,170,000	0	0	2,170,000	0	0
県社協/災害ボランティア活動サポート事業		1,013,000	0	1,013,000	0	0	0	1,013,000	0
区分小計		3,383,000	0	3,383,000	0	200,000	2,170,000	1,013,000	0
共同募金配分事業/フードバンク体制整備事業助成金	共同募金	253,706	0	253,706	0	253,706	0	0	0
共同募金配分事業/ポータブル電源購入助成金		214,800	0	214,800	0	214,800	0	0	0
県共募/一般募金配分金		6,737,172	0	6,737,172	0	0	6,737,172	0	0
県共募/歳末たすけあい運動配分金		3,150,787	0	3,150,787	0	0	3,150,787	0	0
区分小計		10,356,465	0	10,356,465	0	468,506	9,887,959	0	0
合計		41,019,465	976,650	41,996,115	0	19,668,506	9,887,959	2,513,000	0

基本金明細書

(自) 令和 4年 4月 1日 (至) 令和 5年 3月31日

社会福祉法人名：社会福祉法人 養父市社会福祉協議会

区分並びに組入れ及び取崩し事由	合計	各拠点区分ごとの内訳	
		法人運営事業	
前年度末残高			
第一号基本金	4,000,000		4,000,000
当期組入金	0		0
当期取崩額	0		0
当期末残高			
第一号基本金	4,000,000		4,000,000

(単位：円)

(注) 1. 「区分並びに組入れ及び取崩しの事由」の欄に該当する事項がない場合には、記載を省略する

2. ①第一号基本金とは、注解(注2)(1)に規定する基本金をいう。
- ②第二号基本金とは、注解(注2)(2)に規定する基本金をいう。
- ③第二号基本金とは、注解(注2)(3)に規定する基本金をいう。

3. 従前及び今回の改正において特例により第一号基本金・第二号基本金の内訳を示していない法  
では、合計額のみ記載するものとする。

積立金・積立資産明細書

(自) 令和 4年 4月 1日 (至) 令和 5年 3月 31日

社会福祉法人名：社会福祉法人 養父市社会福祉協議会

(単位：円)

区 分	前期末残高	当期増減額	当期減少額	期末残高	摘 要
財政調整基金積立金	9,595,424	191	0	9,595,615	
地域福祉基金積立金	201,806,186	0	30,000,000	171,806,186	
計	211,401,610	191	30,000,000	181,401,801	

区 分	前期末残高	当期増減額	当期減少額	期末残高	摘 要
財政調整基金積立資産	9,595,424	191	0	9,595,615	
地域福祉基金積立資産	201,806,186	0	30,000,000	171,806,186	
計	211,401,610	191	30,000,000	181,401,801	

## 引当金明細書

(自) 令和 4年 4月 1日 (至) 令和 5年 3月31日

社会福祉法人名：社会福祉法人 養父市社会福祉協議会

(単位：円)

科目	期首残高	当期増加額	当期減少額		期末残高	摘要
			目的使用	その他		
賞与引当金	8,294,275	8,211,806	8,294,275	0	8,211,806	
全社協 退職給付引当金	175,687,120	12,337,490	36,263,170	0	151,761,440	
県社協 退職給付引当金	732,024	171,204	0	0	903,228	
計	184,713,419	20,720,500	44,557,445	0	160,876,474	

(注)

1. 引当金明細書には、引当金の種類ごとに、期首残高、当期増加額、当期減少額及び期末残高の明細を記載する。
2. 目的使用以外の要因による減少額については、その内容及び金額を注記する。
3. 都道府県共済会または法人独自の退職給付制度において、職員の転職または拠点間の異動により、退職給付の支払を伴わない退職給付引当金の増加または減少が発生した場合は、当期増加額又は当期減少額（その他）の欄に括弧書きでその金額を内数として記載するものとする。

**事業区分間及び拠点区分間繰入金明細書**

(自) 令和 4年 4月 1日 (至) 令和 5年 3月 31日

社会福祉法人名：社会福祉法人 養父市社会福祉協議会

(単位：円)

1) 事業区分間繰入金明細書

事業区分名		繰入金の財源 (注)	金額	使用目的等
繰入元	繰入先			
	合 計		0	

(注) 繰入金の財源には、介護保険収入、運用収入、前期末支払資金残高等の別を記入すること

2) 拠点区分間繰入金明細書

拠点区分名		繰入金の財源 (注)	金額	使用目的等
繰入元	繰入先			
法人運営事業	共同募金配分金事業	運用収入	232,925	前期末支払資金残高調整
法人運営事業	障害福祉サービス	運用収入	1,199,028	事業廃止に伴う資金残高調整
	合 計		1,431,953	

(注) 繰入金の財源には、介護保険収入、運用収入、前期末支払資金残高等の別を記入すること

財 産 目 録  
(令和5年3月31日現在)

別紙 4

(単位 円)

貸借対照表科目	場所・物量等	取得年度	使用目的等	取得価額	減価償却累計額	貸借対照表価額
<b>I 資産の部</b>						
<b>1 流動資産</b>						
現金預金						37,709,605
現金						144,860
預金						37,564,745
普通預金						37,564,745
	但馬銀行	—	運転資金として	—	—	31,772,049
	但馬信用金庫	—	運転資金として	—	—	3,039,343
	たじま農業協同組合	—	運転資金として	—	—	1,828,212
	みなと銀行	—	運転資金として	—	—	0
	ゆうちょ銀行	—	運転資金として	—	—	925,141
定期預金						0
	たじま農業協同組合	—	運転資金として	—	—	0
事業未収金		—	介護報酬収入、利用料ほか	—	—	42,903,069
貯蔵品		—	ごみ袋	—	—	62,600
立替金		—	雇用保険料ほか	—	—	684,173
前払金		—	ひょうご福祉サービス総合補償	—	—	761,550
短期貸付金		—	社会福祉援護資金貸付金	—	—	70,000
流 動 資 産 合 計						82,190,997
<b>2 固定資産</b>						
<b>(1) 基本財産</b>						
定期預金	但馬銀行	—	基本財産として指定されているもの	—	—	4,000,000
基 本 財 産 合 計						4,000,000
<b>(2) その他の固定資産</b>						
土地	山林	2017年度	故関本勢以子氏遺贈	5,253	0	5,253
建物				9,898,231	4,980,660	4,917,571
	プレハブ物置	1998年度	法人(社協)の運営に使用	540,960	540,959	1
	事務所玄関上文字看板	2009年度		283,185	219,369	63,816
	物置	2012年度		230,000	229,999	1
	八鹿サロン改修	2011年度	第2種社会福祉事業である	1,163,820	651,999	511,821
	ふれあいの郷改修	2012年度	いきいきサロン事業に使用	5,000,000	1,759,189	3,240,811
	洗面カウンター	2002年度	第2種社会福祉事業である	430,500	430,499	1
	物置	2006年度	通所介護事業に使用	730,000	729,999	1
	ガス給湯器一式	2014年度		368,766	199,714	169,052
	ガス給湯器一式	2017年度		194,000	69,322	124,678
	浴場用濾過機一式	2020年度		957,000	149,611	807,389
車輛運搬具	スズキアト 他27台	—	利用者送迎用ほか活動車輛	58,338,027	52,631,571	5,706,456
器具及び備品	介護用ベッド他	—	社会福祉法人の事業等で使用	19,920,060	16,648,324	3,271,736
有形リース資産	ほのぼのNEXT サーバー	—	第2種社会福祉事業である	14,196,513	10,808,908	3,387,605
無形リース資産	ほのぼのNEXT ソフトウェア	—	訪問介護事業等に使用	10,828,500	3,735,831	7,092,669
投資有価証券		—	車輛任意保険加入に伴う出資金ほか	—	—	11,200
全社協退職給付引当資産		—	全国社会福祉団体職員退職手当積立基金預け金	—	—	126,055,030
県社協退職給付引当資産		—	兵庫県民間社会福祉事業職員退職共済預け金	—	—	1,390,572
財政調整基金						9,595,615
	但馬銀行	—	将来にわたり財政の健全な運営と不時	—	—	0
	但馬信用金庫	—	の支出に備えるため積み立てたもの	—	—	9,595,615
地域福祉基金						171,806,186
	但馬銀行	—	増大する住民の福祉需要に	—	—	10,000,000
	但馬信用金庫	—	対応し、地域福祉事業の安	—	—	20,000,000
	近畿労金金庫	—	定的な発展を図るため積立	—	—	10,000,000
	たじま農業協同組合	—	てたもの	—	—	21,806,186
	たじま農業協同組合	—	寄附者の遺志により地域福祉事	—	—	110,000,000
		—	業に供するために積立てたもの	—	—	
その他の固定資産		—	公用車 リサイクル料	—	—	275,560
そ の 他 の 固 定 資 産 合 計						333,515,453
固 定 資 産 合 計						337,515,453
資 産 合 計						419,706,450

財 産 目 録  
(令和5年3月31日現在)

別紙 4

(単位 円)

II 負債の部						
1 流動負債						
事業未払金	退職共済預け金ほか	—	/	—	—	17,026,620
1年以内返済予定リース債務	介護保険システムほか	—		—	—	2,846,601
預り金	利用料預り金	—		—	—	324,394
職員預り金	雇用保険料ほか	—		—	—	700,769
賞与引当金		—		—	—	8,211,806
流 動 負 債 合 計						29,110,190
2 固定負債						
リース債務	介護保険システムほか	—	/	—	—	5,263,732
退職給与引当金		—		—	—	152,664,668
	全社協退職給付 引当金	—		—	—	151,761,440
	県社協退職給付 引当金	—		—	—	903,228
固 定 負 債 合 計						157,928,400
負 債 合 計						187,038,590
差 引 純 資 産						232,667,860

(記載上の留意事項)

- ・ 土地、建物が複数ある場合には、科目を拠点区分毎に分けて記載するものとする。
- ・ 同一の科目については控除対象財産に該当し得るものと、該当し得ないものが含まれる場合には、分けて記載するものとする。
- ・ 科目を分けて記載した場合は、小計欄を設けて、「貸借対照表価額」欄と一致させる。
- ・ 「使用目的等」欄には、社会福祉法第55条の2の規定に基づく社会福祉充実残額の算定に必要な控除対象財産の判定を行うため、各資産の使用目的を簡潔に記載する。なお、負債については、「使用目的等」欄の記載は要しない
- ・ 「貸借対照表価額」欄は、「取得価額」欄と「減価償却累計額」欄の差額と同額になることに留意する。
- ・ 建物についてのみ「取得年度」欄に記載する
- ・ 減価償却資産（有形固定資産に限る）については、「減価償却累計額」欄に記載する。なお、減価償却累計額には、減損損失累計額を含むものとする。また、ソフトウェアについては、取得価額から貸借対照表価額を控除して得た額を「減価償却累計額」欄に記載する。
- ・ 車輛運搬具には、会社名と車種を記載すること。車輛番号は任意記載とする。
- ・ 預金に関する口座番号は任意記載とする。

## 社会福祉充実財産の算定 [令和4(2022)年度決算]

### 1 活用可能な財産の算定

項目	金額	
資産 (a)	419,706,450	※BS「資産の部合計」
負債 (b)	187,038,590	※BS「負債の部合計」
基本金 (c)	4,000,000	※BS「純資産の部/基本金」
国庫補助金等特別積立金 (d)	0	※BS「純資産の部/国庫補助金等特別積立金」
合計 (a - b - c - d)	228,667,860	

### 2 社会福祉法に基づく事業に活用している不動産等

(1) 財産目録における貸借対照表価額

合計 (a)	15,397,845	※資産の部/その他の固定資産「建物」+「有形リース資産」+「無形リース資産」
--------	------------	--

(2) 対応負債

項目	金額	
1年以内返済予定設備資金借入金		
1年以内返済予定リース債務	2,846,601	※負債の部/流動負債「1年以内返済予定リース債務」
設備資金借入金		
リース債務	5,263,732	※負債の部/固定負債「リース債務」
合計 (b)	8,110,333	

(3) 合計

項目	金額	
財産目録合計 (a)	15,397,845	
対応負債合計 (b)	8,110,333	
対応基本金 (c)	4,000,000	
国庫補助金等特別積立金 (d)	0	
合計 (a - b - c - d)	3,287,512	※マイナスの場合… 0

### 3 再取得に必要な財産

(1) 将来の建替費用

なし

(2) 大規模修繕に必要な費用

合計	4,980,660	※その他の固定資産「建物」の減価償却累計額
----	-----------	-----------------------

(3) 設備・車輛等の更新に必要な費用

合計	83,824,634	※その他の固定資産「建物」以外の減価償却累計額
----	------------	-------------------------

(4) 合計

項目	金額
将来の建替費用	0
大規模修繕に必要な費用	4,980,660
設備・車輛等の更新に必要な費用	83,824,634
合計	88,805,294

### 4 必要な運転資金

項目	金額	月数	合計額
年間事業活動支出 ※資金収支計算書(CF)	429,349,146	12	3 107,337,286

### 5 計算の特例

項目	金額	月数	合計額
年間事業活動支出 ※資金収支計算書(CF)	429,349,146	12	12 429,349,146

### 6 社会福祉充実残額

項目	金額	控除対象財産計
活用可能な財産	228,667,860	429,349,146
社会福祉法に基づく事業に活用している不動産等		
再取得に必要な財産		
必要な運転資金		
計算の特例	429,349,146	
合計	(200,680,000)	

※社会福祉協議会=「主として施設・事業所の経営を目的としない法人等の特例」を適用

※年間事業活動支出(12か月)が「1 活用可能な財産の算定」額を上回る場合は、「2 社会福祉法に基づく事業に活用している不動産等」、「3 再取得に必要な財産」、「4 必要な運転資金」の算定を省略する



# 監査報告書

令和5年5月19日

社会福祉法人養父市社会福祉協議会  
会長 政 次 悟 様

監事 上江 敦之



監事 本間 寿子



私たち監事は、令和4年4月1日から令和5年3月31日までの令和4年度の理事の職務の執行について監査を行いました。その方法及び結果について、次のとおり報告いたします。

## 1 監査の方法及びその内容

各監事は、理事及び職員等と意思疎通を図り、情報の収集及び監査の環境の整備に努めるとともに、理事会その他重要な会議に出席し、理事及び職員等からその職務の執行状況について報告を受け、必要に応じて説明を求め、重要な決裁書類等を閲覧し、業務及び財産の状況を調査しました。以上の方法により、当該会計年度に係る事業報告及びその附属明細書について検討いたしました。

さらに、会計帳簿又はこれに関する資料の調査を行い、当該会計年度に係る計算関係書類(計算書類及びその附属明細書)及び財産目録について検討いたしました。

## 2 監査の結果

### (1) 事業報告等の監査結果

- ① 事業報告及びその附属明細書は、法令及び定款に従い、法人の状況を正しく示しているものと認めます。
- ② 理事の職務の遂行に関する不正の行為又は法令若しくは定款に違反する重大な事実は認められません。

### (2) 計算関係書類及び財産目録の監査結果

計算関係書類及び財産目録については、法人の財産、収支及び純資産の増減の状況を全ての重要な点において適正に表示しているものと認めます。

以 上

# 監 査 報 告 書

社会福祉法人 養父市社会福祉協議会  
会 長 政 次 悟 様

令和4年度決算について監査を実施したので結果を次のとおり報告します。

1 監査の実施日

令和5年5月19日（金）

2 監査の種別

決算監査

3 監査を実施した監事名

土江 敦之 本間 孝子

4 監査内容

(1) 会計監査（監査資料）

松田公認会計士事務所による独立監査人の監査報告書、月次残高確認書、貸借対照表、事業活動計算書、資金収支計算書、財務諸表に対する注記、財産目録、補助簿、社会福祉充実財産の算定

(2) 業務監査（監査資料）

令和4年度社協事業の実施状況データ集、強化計画[組織経営基盤計画]進捗状況

5 監査意見

【会計監査】

(1) 会計事務は適正に処理されている。

(2) 貸借対照表に基づく金額と、資金収支計算書期末支払資金残高の一致を確認した。

(3) サービス活動増減差額について

当期サービス活動収益は376,478千円、同費用は400,184千円で23,706千円の赤字となっている。損益0円ベースの損益分岐点売上高は400,873千円で24,395千円の収益増加が必要とされる。(特別増減

除く) 社協事業は営利目的ではないが、今後改善しない場合の赤字補填は積立金の取崩しを必要とする。

(4) 人件費率について

人件費については期初策定計画に基づき削減の成果が見られるが、コロナ期の2020年度社会福祉法人8,483団体の平均人件費率は67.3%で適正な人件費率は50%~70%とある。《経営分析参考指標：社会福祉法人概要より》社会福祉法人は労働集約型業種であり、極端な人件費削減はモチベーションの低下を招くが、訪問介護事業や通所介護事業の効率的な運営を更に見直す必要がある。

以下、養父市社協の人件費率(退職給付支出を含む)を表記する。

2020年度72.4%、2021年度78.5%、2022年度79.3%

↳退職給付支出を除いた場合

(2020年度69.0%、2021年度74.7%、2022年度70.3%)

(5) 現預金回転期間は賞与月等を平均して通常2ヶ月が妥当

2022年度養父市社協は1.20ヶ月(37,709千円)で毎月の資金繰りが厳しいものとなっている。妥当とされる2ヶ月分は62,746千円で、要増加25,037千円となり、前記(1)の損益分岐点への売上高要増加分24,395千円に近似している。

【業務監査】

(1) 令和4年度は、関宮通所介護の通常型から地域密着型への移行、介護保険や障害福祉サービスの各種加算取得による収入増と職員の処遇改善、ICTシステム導入による業務の効率化と働き方改革など、組織改革や経営改善に向けた取り組みを行ったが財政状況は悪化し、地域福祉基金を取り崩して財政補填を行っており大変厳しい状況である。更なる経費削減と廃止を含めた事業見直しが必要である。

(2) 市民からの社協会費や賛助会費は社会福祉協議会の重要な収入源であるが、その用途を含め社協活動への市民理解は十分とは言えない。市民に対して社協組織の存在意義や活動内容が広く伝わるよう広報活動に尽力されたい。

以上

令和5年5月19日

監事 土江 敦之 

監事 本間 孝子 

## 独立監査人の監査報告書

令和5年5月19日

社会福祉法人 養父市社会福祉協議会

会長 政次 悟 殿

松田公認会計士事務所

公認会計士 松田 理明



私は、社会福祉法人養父市社会福祉協議会の令和4年4月1日から令和5年3月31日までの令和4会計年度の財務諸表、すなわち、資金収支計算書(資金収支内訳表書を含む。)、事業活動計算書(事業活動内訳表を含む。)、貸借対照表及び財務諸表に対する注記並びに附属明細書並びに財産目録(以下「財務諸表等」という。)について監査を行った。

### 財務諸表等に対する理事者の責任

理事者の責任は、我が国において一般に公正妥当と認められる社会福祉法人会計の基準に準拠して財務諸表等を作成し適正に表示することにある。これには、不正又は誤謬による重要な虚偽表示のない財務諸表等を作成し適正に表示するために理事者が必要と判断した内部統制を整備及び運用することが含まれる。

### 監査人の責任

私の責任は、私が実施した監査に基づいて、独立の立場から財務諸表等に対する意見を表明することにある。私は、我が国において一般に公正妥当と認められる監査の基準に準拠して監査を行った。監査の基準は、私に財務諸表等に重要な虚偽表示がないかどうかについて合理的な保証を得るために、監査計画を策定し、これに基づき監査を実施することを求めている。

監査においては、財務諸表等の金額及び開示について監査証拠を入手するための手続が実施される。監査手続は、私の判断により、不正又は誤謬による財務諸表等の重要な虚偽表示のリスクの評価に基づいて選択及び適用される。監査の目的は、内部統制の有効性について意見表明するためのものではないが、私は、リスク評価の実施に際して、状況に応じた適切な監査手続を立案するために、財務諸表等の作成と適正な表示に関連する内部統制を検討する。また、監査には、理事者が採用した会計方針及びその適用方法並びに理事者によって行われた見積りの評価も含め全体としての財務諸表等の表示を検討することが含まれる。

私は、意見表明の基礎となる十分かつ適切な監査証拠を入手したと判断している。

#### 監査意見

私は、上記の財務諸表等が、我が国において一般に公正妥当と認められる社会福祉法人会計の基準に準拠して、社会福祉法人養父市社会福祉協議会の令和 4 会計年度の資金収支及び事業活動の状況並びに同会計年度末日現在の財政状態を全ての重要な点において適正に表示しているものと認める。

#### 利害関係

社会福祉法人養父市社会福祉協議会と私との間には、公認会計士法の規定により記載すべき利害関係はない。

以 上

## 監査報告について

令和4年4月1日から令和5年3月31日の帳簿の監査結果を下記の通り報告いたします。

### 記

I 残高試算表(貸借対照表、事業活動・資金収支計算書)の各勘定科目の残高について証明書類と照合した結果、合致いたしました。

#### A 流動資産

- 現金 . . . . . 現金については実残は確認しておりませんが、各支部の小口現金出納簿と小口現金受取書にて補給額を確認し、現金残高金種表と照合、合致いたしました。
- 預貯金 . . . . . 金融機関発行の残高証明と照合した結果、合致いたしました。
- 事業未収金・立替金・前払金・短期貸付金 . . . . . 各明細書と照合した結果、合致いたしました。
- 貯蔵品 . . . . . 明細書と照合した結果、合致いたしました。また評価についても最終仕入原価法により処理されました。

#### B 固定資産

- 基本財産定期預金 . . . . . 金融機関発行の残高証明と照合した結果、合致いたしました。
- 減価償却資産 . . . . . 固定資産管理台帳と照合した結果、期末簿価と合致いたしました。  
期中移管処理により帳簿価額の引継ぎがありました。固定資産管理ソフトで簿価の引継ぎを行って頂きましたが、期末簿価に差異が生じたため、固定資産管理ソフトの期首簿価を設定し直して期末簿価及び当期減価償却費を計算しております。
- 全社協退職給付引当資産 . . . . . 全社協の加入職員明細表の掛金累計額と照合した結果、合致いたしました。

- 県社協退職給付引当資産 ・ ・ ・ ・ 内訳書の事業主掛金累計額と照合した結果、合致いたしました。
- 財政調整基金積立資産 ・ ・ ・ ・ 金融機関発行の残高証明と照合した結果、合致いたしました。
- 地域福祉基金積立資産 ・ ・ ・ ・ 金融機関発行の残高証明と照合した結果、合致いたしました。
- その他の固定資産 ・ ・ ・ ・ 自動車リサイクル料について個別に管理されており明細書と照合し、合致いたしました。
- 投資有価証券 ・ ・ ・ ・ 固定資産に表示されておりました。

※但馬信用金庫の出資証券等について5月17日に証券原本を確認させていただきました。

#### C 流動負債

- 事業未払金 ・ ・ ・ ・ 明細書と照合した結果、合致いたしました。
- 預り金、職員預り金 ・ ・ ・ ・ 賃金台帳及び明細書と照合した結果、合致いたしました。
- 1年以内返済予定リース債務 ・ ・ ・ ・ 明細表と照合した結果、合致いたしました。
- 賞与引当金 ・ ・ ・ ・ 賞与引当金一覧表と照合した結果、合致いたしました。

#### D 固定負債

- リース債務 ・ ・ ・ ・ 明細表と照合した結果、合致いたしました。
- 全社協退職給付引当金 ・ ・ ・ ・ 令和5年3月末全社協資料の要支給額と照合した結果、合致いたしました。
- 県社協退職給付引当金 ・ ・ ・ ・ 令和5年3月末県社協資料の要支給額と照合した結果、合致いたしました。

#### E 純資産

- その他の積立金 ・ ・ ・ ・ 固定資産に同額が預金されていることを確認いたしました。

F 寄付金収益

- 善意銀行寄付金収益 . . . . . 各支部の台帳と照合した結果、合致いたしました。

G 人件費支出

- 役員報酬・職員給料・職員賞与・非常勤職員給与 . . . . . 一部旅費交通費・雑費で処理されている金額は、貸金台帳と照合した結果、合致いたしました。未払分の計上も正しく処理されておりました。

H 減価償却費

- 減価償却費 . . . . . 固定資産管理台帳と照合、当期経費分が正しく計上されておりました。

I その他のサービス活動外費用

- 雑損失・その他の費用 . . . . . 明細表と照合した結果、合致いたしました。

II 財務諸表間の相互関係

貸借対照表と資金収支計算書

貸借対照表

流動資産		82,190,997
流動負債	－	29,110,190
賞与引当金	＋	8,211,806
1年以内返済予定リース債務	＋	2,846,601
A 差引		64,139,214

資金収支計算書

B 当期末支払資金残高	64,139,214
A - B =	0

貸借対照表と事業活動計算書

貸借対照表

A 次期繰越活動増減差額	47,266,059
--------------	------------

事業活動計算書

B 次期繰越活動増減差額	47,266,059
A - B =	0

※資金収支内訳表にて当期末支払資金残高がマイナス表示となっている区分がありますが、経理区分毎の三表間に影響はありません。



# 令和5年度 事業計画



# 社会福祉法人養父市社会福祉協議会

## 令和5年度 事業計画

### 事業方針

#### (1) 地域福祉を取り巻く情勢

急速に進行する人口減少・少子高齢化において、住民が抱える生活課題は多様化、複雑化しています。さらにコロナ禍も3年以上が経過し、経済活動や地域福祉活動に大きな影響を及ぼし、生活困窮者の増加、要支援者の孤立など従来の福祉制度では対応が困難な状況となっています。

国は、地域住民の複雑化・複合化した福祉ニーズに対応する包括的な支援体制を構築するため「相談支援」、「参加支援」、「地域づくり」などを一体的に行う「重層的支援体制整備事業」を創設しました。養父市においても、令和5年度から「重層的支援体制整備事業移行準備事業」を実施する方針としており、令和6年度の本格的実施に向けて、行政と連携しながらこの事業に関わり、地域共生社会の実現に向けた取り組みを強力に進めていきます。

#### (2) 生活困窮者支援体制強化事業（ほっとかへんネットワーク配置）

令和2年3月に始まった、生活福祉資金、特例貸付（緊急小口資金・総合支援資金）の償還が令和5年1月から始まり、生活に困窮する借受世帯等に対する相談支援のあり方が重要な課題となっています。そのようななか、兵庫県社協では、国から交付される特例貸付の債権管理事務費を活用し、各市町社協に人員配置補助を行う「生活困窮者支援体制強化（ほっとかへんネットワーク配置）事業」を実施します。

この事業は、特例貸付の借受世帯や生活に困窮される住民の身近な相談窓口として「相談支援」「情報提供」「関係機関との連携」などを実施するものであり、本会としてもこの事業を活用し、専任の職員を配置して生活困窮者支援に取り組みます。

#### (3) 第4次地域福祉推進計画の策定

今年度は「第3次地域福祉推進計画」の最終年度であり総まとめを行うとともに、ウィズコロナ時代における地域福祉活動のあり方を住民の皆さんと一緒に考えて解決していく「第4次地域福祉推進計画」（2024年～2028年）を策定いたします。

#### (4) 財政健全化計画の策定

営利を目的としない社協の財源は、行政からの補助金・委託金ならびに住民からの会費や善意銀行、共同募金そして介護保険事業収益があります。特に人口減少、少子

高齢化、介護人材不足等が叫ばれる昨今、全国どこの社協も財政問題が深刻化しています。

本会も例外ではなく、特に自主財源である介護保険収入の伸び悩み等によって財政状況がさらに悪化し、積立金を取崩し収支のバランスを維持してきましたが、このまま放置すれば 2～3 年で枯渇する危機的な状況に追い込まれています。

そのため、待ったなしの経営改革と自主財源の確保を行う必要があり、「財政健全化計画」を策定し経営の安定化について対策と方針をまとめてまいります。

以下、重点事業を次のように定め、全市的重点目標、基本活動に基づき、住民をはじめ、行政、関係機関、企業などと連携しながら活動に取り組みます。

## 令和 5 年度 重点事業

- 1 「第 4 次地域福祉推進計画」及び「財政健全化計画」の策定
- 2 ほっとかへんネットワーク配置による生活困窮者の支援
- 3 重層的支援体制整備事業実施に係る準備及び行政との連携

## 地域の独自性を発揮するための事業企画

八鹿 生活困窮者支援の「続フードドライブ」を実施

養父 集いの場を運営するボランティアグループの立ち上げ

大屋 モノづくりでつながる男性の居場所づくり

関宮 地域と一緒にすすめるデイサービス事業

## 福祉目標

だれもが つながり ささえあう いのち輝く まちづくり

～オール養父市で未来へ～

## 全市的重点目標

### 身近な地域での 声かけあい 見守りあい たすけあいの 輪をひろげよう

養父市でだれもが自分らしくともに生きる社会を築いていくためには、市民一人一人が、身近な地域での、声かけあい、見守りあい、たすけあいの輪を広げていくことが必要です。コロナ禍における課題や新たな取り組みを共有しながら、福祉目標の実現に向けて“オール養父市”での「地域共生社会」づくりを進めます。

活動項目		主な内容
1	福祉連絡会の活動強化	<ul style="list-style-type: none"><li>● 各区福祉連絡会の活動支援</li><li>● 福祉連絡会と社協をつなぐ情報誌「ねっとわ〜く」の発行による啓発や情報提供</li><li>● コロナ対策を図りながら、つどい場を再開させるなどつながりを切らない、福祉連絡会の活動を強化する</li></ul>
2	だれもが気軽に集い、語り合える居場所づくりの推進	<ul style="list-style-type: none"><li>● レクリエーション用品や屋外でも使用できる用品の貸出を行い、つどい場開催を支援</li><li>● 新しい生活様式実践に向けて、屋外でのつどい場を開催するために、屋外ベンチの設置を進める</li></ul>
3	声かけ運動の推進	<ul style="list-style-type: none"><li>● 区福祉連絡会を中心に、地域で気になる人や孤立しがちな人への声かけ、見守り支援を行う</li></ul>
4	お互いさまのたすけあいの地域づくりの推進	<ul style="list-style-type: none"><li>● 第2層生活支援コーディネーターを配置して、身近な地域での支え合い活動を支援し、社会的処方リンクワーカー等とともに生活福祉課題の解決を図る</li></ul>

## 基本活動1 学び 気づき 行動する福祉学習をすべての世代ですすめよう

だれもが大切にされ、ともに生きる地域づくりを進めるため、子どもから高齢者まで幅広い世代を対象に、地域や福祉に対する関心、理解を深める福祉学習の取り組みを進めます。

活動項目		主な内容
1	無関心を関心へ。 福祉・人権意識を高め合う 福祉学習の推進（全世代への福祉学習）	<ul style="list-style-type: none"> <li>● 福祉学習ボランティア養成講座の開催</li> <li>● 福祉学習ボランティア修了生の学校等での活動支援</li> <li>● 地域福祉活動や社協事業をSNSやケーブルテレビなどを活用した情報発信</li> </ul>
2	地域への愛着と、自分も周りも大切に作る心を育む福祉学習の推進（子どもたちへの福祉学習）	<ul style="list-style-type: none"> <li>● 小・中・高等学校の担当教員や学校関係者、社協職員が情報交換を行う「福祉学習担当者連絡会」の開催</li> </ul>
3	未来を担う福祉人材育成の支援	<ul style="list-style-type: none"> <li>● トライやるウィークや社会福祉士・介護福祉士養成等、実習生の受け入れ</li> </ul>

## 基本活動2 権利擁護・総合相談支援の体制をととのえよう

認知症の人や単身世帯などの増加により今後ニーズの拡大が予測される、成年後見制度の利用支援や法人後見への検討も含めた、権利擁護支援に取り組みます。

また、生活困窮者への支援として、生活福祉資金貸付事業や日常生活自立支援事業を一体的に進めていくほか、コープこうべと連携した「フードバンク事業」を継続し、「フードドライブ事業」も展開します。生活困窮者支援体制強化（ほっとかへんネットワーク配置）事業に取り組み、生活福祉資金特例貸付の償還期間に社会的孤立や排除の解消・予防を図り、相談支援などを行います。

活動項目		主な内容
1	関係機関、多職種が連携した総合相談体制（包括的支援体制）の構築	<ul style="list-style-type: none"> <li>● 地域福祉担当職員、訪問介護員、介護支援専門員、障害者相談支援専門員、ふれあい訪問員など、多職種が連携し情報を共有する連絡会を開催</li> <li>● 福祉総合相談所（心配ごと相談・結婚相談）の開設と相談員情報交換会の開催</li> </ul>
2	アウトリーチ（出張訪問相談）による相談支援の強化	<ul style="list-style-type: none"> <li>● ふれあい訪問員による訪問活動（アウトリーチ）を実施し、生活困窮者をはじめ、ひとり暮らし・高齢者世帯、ひきこもり世帯などの見</li> </ul>

		<p>守りと生活課題の把握</p> <ul style="list-style-type: none"> <li>● 共助の基盤づくり事業連携会議での情報共有</li> </ul>
3	権利擁護デスクの設置と法人後見事業の検討	<ul style="list-style-type: none"> <li>● 権利擁護支援の地域連携ネットワークおよび中核機関設置の働きかけ</li> <li>● 「権利擁護支援セミナー」の開催</li> </ul>
4	生活困窮者支援の取り組みの実施	<ul style="list-style-type: none"> <li>● 「生活困窮者支援等のための共助の基盤づくり事業」(ふれあい訪問員事業)による生活困窮者世帯等の見守りと生活課題の把握</li> <li>● コープこうべと連携した「フードバンク事業」の促進と有効活用と地域の住民・企業による「フードドライブ事業」の実施</li> <li>● 生活困窮者支援体制強化(ほっとかへんネットワーク配置)事業の実施</li> <li>● 福祉事務所や地域住民、関係機関などと連携した伴走型支援</li> </ul>
5	日常生活自立支援事業、生活福祉資金貸付事業の実施体制強化	<ul style="list-style-type: none"> <li>● 日常生活自立支援事業、生活福祉資金貸付事業の連携強化</li> <li>● 生活福祉資金特例貸付の借受世帯への相談・支援</li> <li>● 日常生活自立支援事業生活支援員研修会や連絡会の開催</li> </ul>
6	結婚相談事業の推進と婚活実施団体のネットワークの強化	<ul style="list-style-type: none"> <li>● 養父市結婚相談所連絡会の開催</li> <li>● 全但結婚相談連絡協議会への参加</li> </ul>

### 基本活動3 ボランティア・市民活動を活性化しよう

子どもから高齢者、当事者など、あらゆる人がまちづくりの主体者として社会参加できるよう、ボランティア・市民活動の支援を進めます。

また、地域の多様なニーズに対応するため、ボランティア活動者を養成するとともに、相談・調整等のボランティア・市民活動センター運営機能を強化し、住民にとって身近な地域福祉の拠点となるよう活動の充実を図ります。

活動項目		主な内容
1	ボランティア・市民活動センターの運営機能強化	<ul style="list-style-type: none"> <li>● ボランティア・市民活動センター運営委員会の開催</li> <li>● 「しあわせフェスタ」への参画</li> </ul>
2	多様なボランティア養成講座の開催等、新たな担い手の育成	<ul style="list-style-type: none"> <li>● 福祉学習ボランティア養成講座の開催</li> <li>● 災害ボランティア養成講座の開催</li> </ul>
3	ボランティア情報の発信	<ul style="list-style-type: none"> <li>● 広報紙、facebook、ホームページ、ブログ、ケーブルテレビ等による情報発信の強化</li> </ul>
4	暮らしをささえるボランティアの養成	<ul style="list-style-type: none"> <li>● 市健康福祉部と共催で、くらし安心サポーター養成講座やフォローアップ研修を開催</li> </ul>

#### 基本活動4 当事者が自分らしく活躍する社会をつくろう

認知症の人と家族やひきこもり、障がいを持つ方、外国出身者などの当事者が抱える生きづらさ、社会的孤立の問題に対して、地域や関係機関と連携して「居場所づくり」「つながりづくり」を行います。生きづらさを抱えている当事者のもつ力を引き出し、活躍できる場づくりを支援します。

活動項目		主な内容
1	認知症カフェの支援	<ul style="list-style-type: none"> <li>● 認知症カフェの支援 <ul style="list-style-type: none"> <li>・ 認知症カフェここあん（毎月第2木曜日）</li> <li>・ 出会いカフェ（毎月第4水曜日）</li> </ul> </li> <li>● 市内認知症カフェの支援</li> </ul>
2	当事者同士のつながりと活動の支援	<ul style="list-style-type: none"> <li>● 在宅介護者のつどい（家庭介護教室）の開催 <ul style="list-style-type: none"> <li>・ 養父市全体 1回（11月11日）</li> <li>・ 八鹿：なごみの会</li> <li>・ 養父：ひまわりの会</li> <li>・ 大屋：野ぎくの会</li> <li>・ 関宮：たんぽぽの会</li> </ul> </li> <li>ニーズに合わせ、地域を越えて交流や学習の機会を持つ</li> <li>● ひとり暮らし高齢者のつどいの開催</li> </ul>
3	ひきこもりや外国出身者な	<ul style="list-style-type: none"> <li>● ふれあい訪問員活動（アウトリーチ）による</li> </ul>



	どへの支援	孤立しがちな人の把握と支援、地域住民や関係機関との連携
--	-------	-----------------------------

## 基本活動5 安心して暮らし続けられるサービスを推進しよう

新型コロナウイルス感染症が5類に移行した後も感染防止対策を徹底しながら、安全かつ継続的にサービスを提供します。

今年度は、BCP（業務継続計画）の策定および訓練・評価・見直しを行います。

	活動項目	主な内容
1	地域に密着した介護保険事業の実施	<ul style="list-style-type: none"> <li>● 訪問介護事業・居宅介護事業（障害） <ul style="list-style-type: none"> <li>・ ICT の活用により業務の効率化</li> <li>・ 処遇改善加算新規取得による待遇の改善</li> </ul> </li> <li>● 訪問入浴サービス事業 <ul style="list-style-type: none"> <li>・ 養父市に一つしかない貴重な在宅サービスとして実施</li> </ul> </li> <li>● 通所介護事業 <ul style="list-style-type: none"> <li>・ 経営の安定に向けた各種加算の取得 個別機能訓練加算Ⅰ・Ⅱ、科学的介護推進加算（LIFE）取得の取得</li> <li>・ 小規模デイサービスの利点を活かした地域密着型通所介護事業の運営（関宮）</li> </ul> </li> <li>● 居宅介護支援事業 <ul style="list-style-type: none"> <li>・ 地域のつながり（インフォーマル）を意識した、質の高いケアマネジメントの推進</li> <li>・ 高齢者相談センターおおや、高齢者相談センターせきのみやの運営</li> <li>・ 個々の課題を地域課題として受けとめ、地域ニーズを把握・共有し地域を支えるしくみづくりを意識したケアマネジメントの推進</li> </ul> </li> </ul>
2	自立を支える介護予防・生活機能向上サービスの実施	<ul style="list-style-type: none"> <li>● 通所型生活機能向上サービスの実施 <ul style="list-style-type: none"> <li>・ いきいきサロン八鹿</li> <li>・ いきいきサロン「そよ風」</li> <li>・ 地域ふれあいの家いきいきサロン</li> </ul> </li> </ul>

		<ul style="list-style-type: none"> <li>・いきいきサロン関宮</li> <li>● 訪問型生活機能向上サービスの実施</li> </ul>
3	共生社会を広げる、障害者相談支援事業の推進	<ul style="list-style-type: none"> <li>● 障害者相談支援事業 <ul style="list-style-type: none"> <li>・地域や関係機関とつながりのある「社協の強み」を生かした相談支援の実施</li> <li>・「主任相談支援専門員」1名を配置し、地域づくり、人材育成、困難事例への対応等、地域の中核的な相談支援事業所として役割を担う</li> <li>・「主任相談支援専門員」の新規資格取得</li> </ul> </li> <li>● 一般相談支援事業（受託） <ul style="list-style-type: none"> <li>・障がい者の日常生活全般にわたる幅広い相談の受付</li> </ul> </li> <li>● 養父市自立支援協議会への参加と参画 <ul style="list-style-type: none"> <li>・関係機関協働による「障害のある人が暮らしやすい地域づくり」を目指す</li> </ul> </li> </ul>
4	ニーズに合わせた給食サービス、移送サービス事業の運営	<ul style="list-style-type: none"> <li>● 給食サービスの実施（毎週水・金曜日）</li> <li>● 移送サービス事業の実施</li> </ul>

## 基本活動6 養父市の「宝」子どもたちの育ちを地域でささえよう

少子化・核家族化の進行、ひとり親世帯や外国出身者世帯の増加、児童虐待や生活困窮の問題など、コロナ禍でさらに子どもや育児を取り巻く環境が大きく変化しています。

地域に住む誰もが孤立することなく安心して子育てができるよう、地域全体で子どもや子育て世帯を見守り、ともに育てていく活動を支援します。

活動項目		主な内容
1	子育てサロン、子育て支援グループへの支援	<ul style="list-style-type: none"> <li>● 「子育てサロン」の運営支援</li> <li>● 市健康課と連携した子育て家庭の支援</li> </ul>
2	子育て支援ネットワークの運営機能強化	<ul style="list-style-type: none"> <li>● 市教育委員会と連携による「子育て支援ネットワーク会議」の開催（年2回）</li> </ul>

		<ul style="list-style-type: none"> <li>● 子育てサロンの連絡会の開催</li> </ul>
3	子育てに関する学習の場づくり	<ul style="list-style-type: none"> <li>● 市教育委員会と連携による「どならない子育て練習講座」などを開催</li> </ul>
4	子どもの冒険ひろば（放課後プレーパーク）の推進	<ul style="list-style-type: none"> <li>● 「放課後プレーパーク」の実施 <ul style="list-style-type: none"> <li>・大屋放課後プレーパーク（月2回） 市教育委員会「放課後子ども教室」事業</li> <li>・関宮放課後プレーパーク（月2回） 兵庫県「子どもの冒険ひろば」事業</li> </ul> </li> <li>● 出前プレーパークの開催 <ul style="list-style-type: none"> <li>・夏休みプレーパーク（7月）</li> <li>・春休みプレーパーク（3月）</li> <li>・八鹿文化祭（11月）</li> </ul> </li> <li>● 中学生や高校生等をボランティアとして受け入れ、心身の健全育成を図る青少年の居場所づくりとする</li> </ul>
5	子育て支援についての情報発信	<ul style="list-style-type: none"> <li>● 子育て支援情報誌「まるわかりガイド」冊子版の発行とスマートフォンから閲覧可能なWEB版の配信</li> </ul>

## 基本活動7 災害への備えをしっかりとすすめよう

防災意識の向上とともに、地域での普段からの見守りあい、たすけあいの意識をさらに高めていきます。

活動項目		主な内容
1	福祉防災マップの推進	<ul style="list-style-type: none"> <li>● 福祉連絡会や行政、消防団などと連携した福祉防災マップづくり</li> <li>● 福祉防災マップが作成・更新できていない区への働きかけ</li> </ul>
2	災害時支援体制の強化	<ul style="list-style-type: none"> <li>● 行政と連携した「防災と福祉の連携による個別支援計画作成促進事業」の実施</li> <li>● NPO法人と連携した子育て世代に対する防災啓発活動</li> </ul>

3	避難所運営支援の検討	<ul style="list-style-type: none"> <li>● 行政との連携による「ほっとかへんネットやぶ」（社会福祉法人連絡協議会）での協議・検討</li> </ul>
---	------------	--

## 基本活動 8      さまざまな人や団体がスクラムを組んで地域づくりを すすめよう

企業の得意分野を活かした支援や“農福連携”による支援など新たな地域支援のあり方も見出されているなか、今後は既存の福祉分野だけでなく、市内の企業や団体、組織の持つ強みを活かした地域課題解決を進めます。

活動項目		主な内容
1	しあわせフェスタ・地域づくりフォーラムの開催	<ul style="list-style-type: none"> <li>● しあわせフェスタを開催し、表彰伝達や記念講演を行う</li> </ul>
2	自治協議会との連携強化	<ul style="list-style-type: none"> <li>● 自治協議会と連携し、地域の生活福祉課題について検討をする</li> </ul>
3	赤い羽根共同募金運動の充実	<ul style="list-style-type: none"> <li>● 企業や事業所と連携した「募金百貨店プロジェクト」の啓発や募金付自動販売機の設置をすすめる</li> <li>● テーマ型募金（期間拡大）の実施</li> </ul>
4	ほっとかへんネットやぶ（社会福祉法人連絡協議会）の取り組み	<ul style="list-style-type: none"> <li>● 法人同士が連携し、災害時の支援や地域に貢献できる内容について検討する</li> </ul>
5	安心見守りネットワーク事業の協力団体の連携	<ul style="list-style-type: none"> <li>● 行政と協働による「養父市安心見守りネットワーク事業」の実施</li> </ul>
6	他機関との連携	<ul style="list-style-type: none"> <li>● 南但消防本部や関西電力、民生委員・児童委員と連携し、ひとり暮らし高齢者・高齢者世帯を対象に「防火訪問」を実施</li> <li>● 詐欺などの被害にあわないよう、消費生活センターや警察署と連携した啓発活動を展開</li> <li>● 重層的支援体制整備事業実施に向けて、分野や機関の枠を越えた連携を図る</li> </ul>

# 令和5年度 予算

◇予算の概要

◇資金収支予算書（第1号の1様式）

◇資金収支予算内訳表（第1号の3様式）



令和5(2023)年度 予算の概要

I 資金収支予算科目別内訳

勘定科目	令和5年度		令和4年度		差引増減	対比	備考
	当初予算額	構成率	予算額	構成率			
[収入]							
会費収入	10,080	2.3%	10,200	2.5%	△ 120	98.8%	一般 1200円×7150世帯=8,580千円、賛助 1,500千円
寄附金収入	3,510	0.8%	4,510	1.1%	△ 1,000	77.8%	善意銀行寄附金
経常経費補助金収入	36,050	8.4%	30,510	7.5%	5,540	118.2%	県・市・県社協補助金
共同募金配分金収入(経常経費補助金収入)	9,239	2.2%	8,673	2.1%	566	106.5%	共同募金配分金
受託金収入	48,781	11.4%	50,288	12.3%	△ 1,507	97.0%	市・県社協受託金
事業収入	9,581	2.2%	10,833	2.7%	△ 1,252	88.4%	参加費・利用料・賃料・介護用品あっせんほか
介護保険事業収入	234,881	54.8%	252,103	61.8%	△ 17,222	93.2%	介護報酬収入
障害福祉サービス等事業収入	20,568	4.8%	17,294	4.2%	3,274	118.9%	自立支援給付費収入、市受託金 4,400千円
受取利息配当金収入	7	0.0%	6	0.0%	1	116.7%	預金利息
その他の収入	2,198	0.5%	7,821	1.9%	△ 5,623	28.1%	受入研修費、自販機売上、雑収入、退職手当預け金差益
施設整備等補助金収入	0	0.0%	0	0.0%	0	0.0%	—
積立資産取崩収入	30,111	7.0%	15,531	3.8%	14,580	193.9%	退職給付引当資産取崩収入、地域福祉基金積立資産取崩収入
拠点区分間繰入金収入	24,000	5.6%	0	0.0%	24,000	—	善意銀行運営事業→地域福祉活動推進事業
収入合計	429,006	100.0%	407,769	100.0%	21,237	105.2%	
[支出]							
人件費支出	280,379	66.5%	285,472	67.7%	△ 5,093	98.2%	役員報酬、職員給与、非常勤職員給与、法定福利費
退職給付支出(人件費支出)	15	0.0%	21,017	5.0%	△ 21,002	0.1%	退職給付支出
事業費支出	49,786	11.8%	49,474	11.7%	312	100.6%	地域福祉・介護保険・障害福祉 直接経費
事務費支出	45,224	10.7%	44,025	10.4%	1,199	102.7%	法人運営経費、地域福祉・介護保険・障害福祉 間接経費
共同募金配分金支出	0	0.0%	0	0.0%	0	—	歳末たすけあい運動 事務費
分担金支出	148	0.0%	150	0.0%	△ 2	98.7%	県社協会費、全但結婚相談
助成金支出	5,166	1.2%	5,067	1.2%	99	102.0%	福祉連絡会、ボランティア、団体助成ほか
負担金支出	49	0.0%	49	0.0%	0	100.0%	全社協地域福祉推進委員会ほか
その他の支出	272	0.1%	154	0.0%	118	176.6%	支払利息支出ほか
固定資産取得支出	1,938	0.5%	150	0.0%	1,788	1292.0%	通所介護事業 器具及び備品取得支出
ファイナンス・リース債務の返済支出	3,474	0.8%	5,593	1.3%	△ 2,119	62.1%	財務・介護保険システム、サーバー リース資産
積立資産支出	10,942	2.6%	10,287	2.4%	655	106.4%	退職給付引当資産支出、基金積立資産支出
拠点区分間繰入金支出	24,000	5.7%	0	0.0%	24,000	—	善意銀行運営事業→地域福祉活動推進事業
支出合計	421,393	100.0%	421,438	100.0%	△ 45	100.0%	
予備費支出	7,613	—	0	—	7,613	—	
当期資金収支差額合計	0	—	△ 13,669	—	13,669	—	

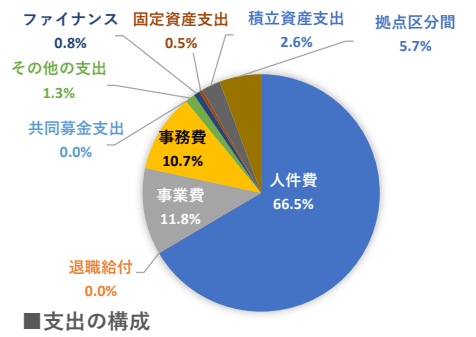
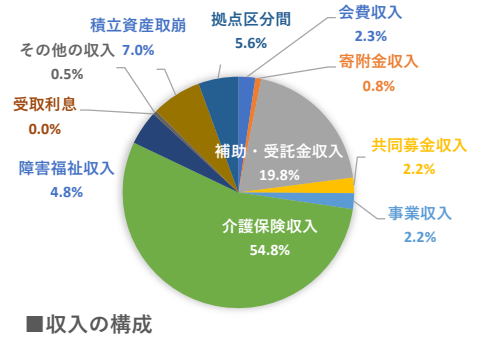

II 資金収支予算内訳表の状況

科目	法人運営事業	共同募金配分金事業	善意銀行運営事業	地域福祉活動推進事業	V・市民活動センター運営事業	介護予防・地域支援事業	介護保険事業	障害福祉サービス	合計
総収入	61,941	9,239	3,500	57,672	2,531	28,986	244,569	20,568	429,006
総支出	32,878	9,239	25,053	50,709	5,927	33,796	247,735	16,056	421,393
予備費支出	7,613								7,613
当期資金収支差額	21,450	0	△ 21,553	6,963	△ 3,396	△ 4,810	△ 3,166	4,512	0

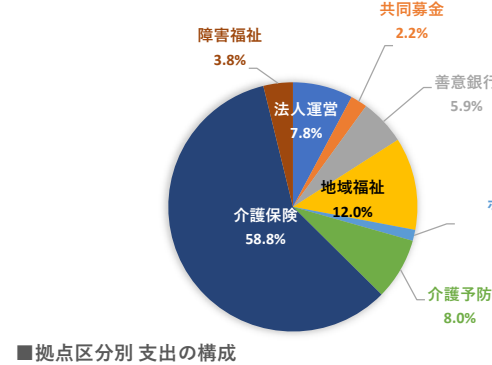
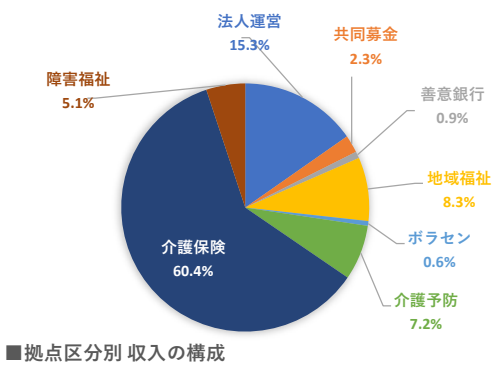

## 令和5年度 社会福祉法人養父市社会福祉協会 資金収支予算書

(自) 令和5年4月1日 (至) 令和6年3月31日

(単位：千円)

勘定科目		本年度予算額	前年度予算額	差引増減額	備考
事業活動による収支	収入				
	会費収入	10,080	10,200	△ 120	
	一般会費収入	8,580	8,700	△ 120	1,200円×7,150世帯
	賛助会費収入	1,500	1,500	0	1,000円×1,500口
	分担金収入	0	0	0	
	寄附金収入	3,510	4,510	△ 1,000	
	一般寄附金収入	10	10	0	
	善意銀行寄附金収入	3,500	4,500	△ 1,000	善意銀行預託金
	経常経費補助金収入	45,289	39,183	6,106	
	都道府県補助金収入	300	400	△ 100	
	補助金収入	300	400	△ 100	子どもの冒険ひろば補助金ほか
	市区町村補助金収入	26,980	26,980	0	
	補助金収入	26,980	26,980	0	福祉活動専門員設置費、移送サービス事業ほか
	その他の補助金収入	8,770	3,130	5,640	生活福祉資金体制補助
	共同募金配分金収入	9,239	8,673	566	
	一般募金配分金収入	6,685	6,093	592	配分金、歳末充当金
	歳末たすけあい配分金収入	2,554	2,580	△ 26	歳末たすけあい運動
	受託金収入	48,781	50,288	△ 1,507	
	市区町村受託金収入	47,264	48,784	△ 1,520	
	受託金収入	47,264	48,784	△ 1,520	地域ネットワーク、共助の基盤整備、給食サービス、子どもの冒険ひろばほか
	都道府県社協受託金収入	1,517	1,504	13	
	受託金収入	1,517	1,504	13	福祉サービス利用援助事業、生活福祉資金事務費
	貸付事業収入	0	0	0	
	事業収入	9,581	10,833	△ 1,252	
	参加費収入	863	779	84	ひとり暮らし高齢者のつどい、介護者教室ほか
	利用料収入	6,928	8,036	△ 1,108	
	利用料収入	6,828	7,816	△ 988	保険外福祉用具利用料、給食サービス、移送サービスほか
	登録料収入	100	220	△ 120	移送サービス
	賃貸料収入	420	600	△ 180	保険外福祉用具利用料
	手数料収入	20	18	2	指定ゴミ袋販売手数料
	介護用品斡旋収入	1,350	1,400	△ 50	介護用品斡旋収入
	負担金収入	0	0	0	
	介護保険事業収入	234,881	252,103	△ 17,222	
	居宅介護料収入	141,806	188,304	△ 46,498	
	(介護報酬収入)	128,291	169,304	△ 41,013	
	介護報酬収入	123,903	161,954	△ 38,051	介護保険事業
	介護予防報酬収入	4,388	7,350	△ 2,962	介護保険事業 介護予防
	(利用者負担金収入)	13,515	19,000	△ 5,485	
	介護負担金収入(公費)	120	183	△ 63	介護保険事業
	介護負担金収入(一般)	12,916	18,076	△ 5,160	介護保険事業
介護予防負担金収入(公費)	0	53	△ 53	介護保険事業 介護予防	
介護予防負担金収入(一般)	479	688	△ 209	介護保険事業 介護予防	
地域密着型介護料収入	34,682	0	34,682		
(介護報酬収入)	31,240	0	31,240		
介護報酬収入	31,240	0	31,240	介護保険事業	
(利用者負担金収入)	3,442	0	3,442		
介護負担金収入(公費)	64	0	64	介護保険事業	



## 令和5年度 社会福祉法人養父市社会福祉協会 資金収支予算書

(自) 令和5年4月1日 (至) 令和6年3月31日

(単位: 千円)

勘定科目		本年度予算額	前年度予算額	差引増減額	備考
事業活動による収支	収入				
	介護負担金収入(一般)	3,378	0	3,378	介護保険事業
	居宅介護支援介護料収入	50,760	55,372	△4,612	
	居宅介護支援介護料収入	44,400	47,880	△3,480	居宅介護支援(ケアプラン作成)
	介護予防支援介護料収入	6,360	7,492	△1,132	居宅介護支援 介護予防(ケアプラン作成)
	利用者等利用料収入	7,633	8,427	△794	
	食費収入(一般)	7,583	8,367	△784	通所介護事業 給食費
	その他の利用料収入	50	60	△10	地域外利用者にかかる交通費ほか
	障害福祉サービス等事業収入	20,568	17,294	3,274	
	自立支援給付費収入	15,879	12,782	3,097	
	介護給付費収入	9,030	6,631	2,399	居宅介護事業
	計画相談支援給付費収入	6,849	6,151	698	相談支援事業
	利用者負担金収入	162	22	140	
	その他の事業収入	4,527	4,490	37	
	受託事業収入	4,520	4,483	37	相談支援事業委託料
	その他の事業収入	7	7	0	地域外利用者にかかる交通費ほか
	借入金利息補助金収入	0	0	0	
	経常経費寄附金収入	0	0	0	
	受取利息配当金収入	7	6	1	預金利息
	その他の収入	2,198	7,821	△5,623	
	受入研修費収入	50	50	0	受入実習費
	雑収入	2,148	7,771	△5,623	
	退職手当積立基金預け金差益	0	5,486	△5,486	
	自動販売機売上金収入	204	190	14	本部、養父支部、大屋支部
	雑収入	1,944	2,095	△151	費用弁償受入れほか
	<b>事業活動収入計(1)</b>	<b>374,895</b>	<b>392,238</b>	<b>△17,343</b>	
	支出				
人件費支出	280,394	306,489	△26,095		
役員報酬支出	1,668	1,668	0	理事、監事、評議員	
職員給料支出	145,011	153,374	△8,363	給料、諸手当	
職員賞与支出	35,731	36,572	△841	職員賞与	
非常勤職員給与支出	64,182	59,597	4,585	非常勤職員賃金	
派遣職員費支出	179	170	9	サロン大屋運転業務	
退職給付支出	15	21,017	△21,002	キャリアパス(嘱託→正規)	
法定福利費支出	33,608	34,091	△483	社会保険料ほか	
事業費支出	49,786	49,474	312		
諸謝金	673	627	46	福祉連絡会研修会、社協のつどい、法律相談セミナーほか	
旅費交通費支出	4,446	4,725	△279	講師旅費交通費、給食サービス	
給食費支出	8,122	8,724	△602	通所介護事業、通所型生活機能向上サービス事業ほか	
保健衛生費支出	1,079	963	116	通所介護事業、通所型生活機能向上サービス事業ほか	
教養娯楽費支出	271	256	15	通所介護事業、通所型生活機能向上サービス事業ほか	
水道光熱費支出	11,377	10,066	1,311	通所介護事業、通所型生活機能向上サービス事業ほか	
燃料費支出	1,674	1,449	225	通所介護事業ボイラー燃料ほか	
消耗器具備品費支出	4,026	3,616	410	社協のつどい、福祉学習、介護保険事業ほか	
保険料支出	404	330	74	公用車任意保険、ひょうご福祉サービス総合補償掛金ほか	
賃借料支出	6,819	6,482	337	送迎車輛、カラオケ機器リース	
車輛費支出	8,608	9,816	△1,208	公用車管理費及び燃料費	
斡旋介護用品購入費支出	1,229	1,270	△41	介護用品購入代	

## 令和5年度 社会福祉法人養父市社会福祉協会 資金収支予算書

(自) 令和5年4月1日 (至) 令和6年3月31日

(単位：千円)

勘定科目		本年度予算額	前年度予算額	差引増減額	備考
	給付金支出	1,058	1,150	△ 92	歳末たすけあい運動
	事務費支出	45,224	44,025	1,199	
	福利厚生費支出	850	874	△ 24	県互助会費、健康診断、予防接種ほか
	職員被服費支出	737	753	△ 16	職員活動服購入
	旅費交通費支出	1,629	1,679	△ 50	登録ヘルパー車借上げ料、役員費用弁償、職員出張旅費ほか
	研修研究費支出	1,286	1,365	△ 79	役職員研修費
	事務消耗品費支出	1,830	1,956	△ 126	事務用消耗品(共募：社協のつどい、福祉学習担当者連絡会)ほか
	印刷製本費支出	4,689	3,808	881	社協のあゆみ発行、資料印刷経費、書籍購入費ほか
	水道光熱費支出	4,638	3,639	999	水道、電気、ガス
	燃料費支出	1,011	818	193	A重油、灯油、混合油ほか
	修繕費支出	1,298	1,486	△ 188	事務所修繕費
	通信運搬費支出	4,258	5,315	△ 1,057	郵便料金、メール便
	会議費支出	32	37	△ 5	会議用お茶、コーヒー
	広報費支出	2,318	2,348	△ 30	広報紙かけはし発行ほか
	業務委託費支出	7,871	7,492	379	会計顧問、顧問弁護士、事務所警備ほか
	手数料支出	476	531	△ 55	口座振替、ゴミ廃棄ほか
	保険料支出	2,304	1,787	517	公用車任意保険、ひょうご福祉サービス総合補償掛金ほか
	賃借料支出	3,925	3,397	528	会計・介護保険システム、コピー機賃借料ほか
	土地・建物賃借料支出	2,796	2,691	105	本部庁舎、養父支部駐車場
	租税公課支出	1,158	1,920	△ 762	消費税、公用車自動車税
	保守料支出	1,114	952	162	印刷機器、システムネットワーク保守ほか
	渉外費支出	73	93	△ 20	慶弔交際費
	諸会費支出	131	134	△ 3	社会保険委員会、介護保険事業所
	雑支出	800	950	△ 150	会議等費用弁償受入分支払
	貸付事業等支出	0	0	0	
	共同募金配分金支出	0	0	0	
	分担金支出	148	150	△ 2	
	分担金支出	148	150	△ 2	県社協、全但結婚相談
	助成金支出	5,166	5,067	99	
	助成金支出	5,166	5,067	99	
	各種団体助成金支出	5,066	5,067	△ 1	福祉団体、ボランティアグループ、福祉委員活動助成
	その他の助成金支出	100	0	100	ランドセル購入補助
	負担金支出	49	49	0	
	負担金支出	49	49	0	県社協社会福祉政策委員会、全社協地域福祉推進委員会
	利用者負担軽減額	0	0	0	
	支払利息支出	176	154	22	
	その他の支出	96	0	96	
	雑支出	96	0	96	
	退職手当積立基金預け金差損	96	0	96	退職給付引当資産差益差損
	事業活動支出計(2)	381,039	405,408	△ 24,369	
	事業活動資金収支差額(3)=(1)-(2)	△ 6,144	△ 13,170	7,026	
施設整備等に	収入				
	施設整備等補助金収入	0	0	0	
	施設整備等寄附金収入	0	0	0	
	設備資金借入金収入	0	0	0	
	固定資産売却収入	0	0	0	
	施設整備等収入計(4)	0	0	0	

## 令和5年度 社会福祉法人養父市社会福祉協会 資金収支予算書

(自) 令和5年4月1日 (至) 令和6年3月31日

(単位：千円)

勘定科目		本年度予算額	前年度予算額	差引増減額	備考	
よる収支	支出	設備資金借入金元金償還支出	0	0	0	
		固定資産取得支出	1,938	150	1,788	
		器具及び備品取得支出	1,938	150	1,788	空調機、業務用エアコン、全自動洗濯機ほか
		固定資産除却・廃棄支出	0	0	0	
		ファイナンス・リース債務の返済支出	3,474	5,593	△ 2,119	システム、サーバー リース資産
		施設整備等支出計(5)	5,412	5,743	△ 331	
		施設整備等資金収支差額(6)=(4)-(5)	△ 5,412	△ 5,743	331	
その他の活動による収支	収入	長期運営資金借入金元金償還寄附金収入	0	0	0	
		長期運営資金借入金収入	0	0	0	
		長期貸付金回収収入	0	0	0	
		投資有価証券売却収入	0	0	0	
		積立資産取崩収入	30,111	15,531	14,580	
		退職給付引当資産取崩収入	111	15,531	△ 15,420	退職給付引当資産取崩
		地域福祉基金積立資産取崩収入	30,000	0	30,000	
		その他の活動収入計(7)	30,111	15,531	14,580	
	支出	長期運営資金借入金元金償還支出	0	0	0	
		長期貸付金支出	0	0	0	
		投資有価証券取得支出	0	0	0	
		積立資産支出	10,942	10,287	655	
		退職給付引当資産支出	10,941	10,286	655	全社協、県社協
		財政調整基金積立資産支出	1	1	0	定期預金利息
		その他の活動支出計(8)	10,942	10,287	655	
その他の活動資金収支差額(9)=(7)-(8)	19,169	5,244	13,925			
予備費支出(10)	7,613	0	7,613			
当期資金収支差額合計(11)=(3)+(6)+(9)-(10)	0	△ 13,669	13,669			
前期末支払資金残高(12)	65,297	87,108	△ 21,811			
当期末支払資金残高(11)+(12)	65,297	73,439	△ 8,142			

令和5年度 社会福祉法人養父市社会福祉協議会 資金収支予算内訳表

(自) 令和5年4月1日 (至) 令和6年3月31日

(単位: 千円)

勘定科目		法人運営事業 拠点	共同募金配分金 事業拠点	善意銀行運営 事業拠点	地域福祉活動 推進事業拠点	ボランティア・市民活動 センター運営事業拠点	介護予防・ 地域支援拠点	介護保険 事業拠点	障害福祉 サービス拠点	内部取引 消去	合計	
事業活動による収支	収入											
	会費収入	10,080	0	0	0	0	0	0	0	0	10,080	
	分担金収入	0	0	0	0	0	0	0	0	0	0	
	寄附金収入	10	0	3,500	0	0	0	0	0	0	3,510	
	経常経費補助金収入	19,000	9,239	0	13,950	2,500	0	600	0	0	45,289	
	受託金収入	0	0	0	14,855	0	25,914	8,012	0	0	48,781	
	貸付事業収入	0	0	0	0	0	0	0	0	0	0	
	事業収入	1,790	0	0	4,865	25	2,856	45	0	0	9,581	
	負担金収入	0	0	0	0	0	0	0	0	0	0	
	介護保険事業収入	0	0	0	0	0	0	234,881	0	0	234,881	
	障害福祉サービス等事業収入	0	0	0	0	0	0	0	20,568	0	20,568	
	借入金利息補助金収入	0	0	0	0	0	0	0	0	0	0	
	経常経費寄附金収入	0	0	0	0	0	0	0	0	0	0	
	受取利息配当金収入	7	0	0	0	0	0	0	0	0	7	
	その他の収入	1,054	0	0	2	6	216	920	0	0	2,198	
流動資産評価損等による資金増加額	0	0	0	0	0	0	0	0	0	0		
事業活動収入計(1)	31,941	9,239	3,500	33,672	2,531	28,986	244,458	20,568	0	374,895		
支出												
人件費支出	21,245	0	0	33,825	4,196	26,174	181,753	13,201	0	280,394		
事業費支出	1,404	2,561	128	5,335	365	4,581	35,177	235	0	49,786		
事務費支出	8,190	1,603	884	9,583	1,082	1,654	20,451	1,777	0	45,224		
貸付事業等支出	0	0	0	0	0	0	0	0	0	0		
共同募金配分金支出	0	0	0	0	0	0	0	0	0	0		
分担金支出	98	0	0	50	0	0	0	0	0	148		
助成金支出	50	5,075	41	0	0	0	0	0	0	5,166		
負担金支出	49	0	0	0	0	0	0	0	0	49		
利用者負担軽減額	0	0	0	0	0	0	0	0	0	0		
支払利息支出	35	0	0	0	0	0	141	0	0	176		
その他の支出	0	0	0	0	0	0	96	0	0	96		
流動資産評価損等による資金減少額	0	0	0	0	0	0	0	0	0	0		
事業活動支出計(2)	31,071	9,239	1,053	48,793	5,643	32,409	237,618	15,213	0	381,039		
事業活動資金収支差額(3)=(1)-(2)	870	0	2,447	△ 15,121	△ 3,112	△ 3,423	6,840	5,355	0	△ 6,144		
施設整備等による収支	収入											
	施設整備等補助金収入	0	0	0	0	0	0	0	0	0	0	
	施設整備等寄附金収入	0	0	0	0	0	0	0	0	0	0	
	設備資金借入金収入	0	0	0	0	0	0	0	0	0	0	
	固定資産売却収入	0	0	0	0	0	0	0	0	0	0	
	その他の施設整備等による収入	0	0	0	0	0	0	0	0	0	0	
	施設整備等収入計(4)	0	0	0	0	0	0	0	0	0	0	
	支出											
	設備資金借入金元金償還支出	0	0	0	0	0	0	0	0	0	0	
	固定資産取得支出	0	0	0	150	0	0	1,578	210	0	1,938	
固定資産除却・廃棄支出	0	0	0	0	0	0	0	0	0	0		
ファイナンス・リース債務の返済支出	660	0	0	123	0	0	2,691	0	0	3,474		
その他の施設整備等による支出	0	0	0	0	0	0	0	0	0	0		
施設整備等支出計(5)	660	0	0	273	0	0	4,269	210	0	5,412		
施設整備等資金収支差額(6)=(4)-(5)	△ 660	0	0	△ 273	0	0	△ 4,269	△ 210	0	△ 5,412		
その他の活動による収支	収入											
	長期運営資金借入金元金償還寄附金収入	0	0	0	0	0	0	0	0	0	0	
	長期運営資金借入金収入	0	0	0	0	0	0	0	0	0	0	
	長期貸付金回収収入	0	0	0	0	0	0	0	0	0	0	
	投資有価証券売却収入	0	0	0	0	0	0	0	0	0	0	
	積立資産取崩収入	30,000	0	0	0	0	0	111	0	0	30,111	
	事業区分間長期借入金収入	0	0	0	0	0	0	0	0	0	0	
	拠点区分間長期借入金収入	0	0	0	0	0	0	0	0	0	0	
	事業区分間長期貸付金回収収入	0	0	0	0	0	0	0	0	0	0	
	拠点区分間長期貸付金回収収入	0	0	0	0	0	0	0	0	0	0	
	事業区分間繰入金収入	0	0	0	0	0	0	0	0	0	0	
	拠点区分間繰入金収入	0	0	0	24,000	0	0	0	0	0	24,000	
	サービス区分間繰入金収入	0	0	0	0	0	0	0	0	0	0	
	その他の活動による収入	0	0	0	0	0	0	0	0	0	0	
	その他の活動収入計(7)	30,000	0	0	24,000	0	0	111	0	0	54,111	
	支出											
	長期運営資金借入金元金償還支出	0	0	0	0	0	0	0	0	0	0	
	長期貸付金支出	0	0	0	0	0	0	0	0	0	0	
	投資有価証券取得支出	0	0	0	0	0	0	0	0	0	0	
	積立資産支出	1,147	0	0	1,643	284	1,387	5,848	633	0	10,942	
事業区分間長期貸付金支出	0	0	0	0	0	0	0	0	0	0		
拠点区分間長期貸付金支出	0	0	0	0	0	0	0	0	0	0		
事業区分間長期借入金返済支出	0	0	0	0	0	0	0	0	0	0		
拠点区分間長期借入金返済支出	0	0	0	0	0	0	0	0	0	0		
事業区分間繰入金支出	0	0	0	0	0	0	0	0	0	0		
拠点区分間繰入金支出	0	0	24,000	0	0	0	0	0	0	24,000		
サービス区分間繰入金支出	0	0	0	0	0	0	0	0	0	0		
その他の活動による支出	0	0	0	0	0	0	0	0	0	0		
その他の活動支出計(8)	1,147	0	24,000	1,643	284	1,387	5,848	633	0	34,942		
その他の活動資金収支差額(9)=(7)-(8)	28,853	0	△ 24,000	22,357	△ 284	△ 1,387	△ 5,737	△ 633	0	19,169		
予備費(10)	7,613	0	0	0	0	0	0	0	0	7,613		
当期資金収支差額合計(11)=(3)+(6)+(9)-(10)	21,450	0	△ 21,553	6,963	△ 3,396	△ 4,810	△ 3,166	4,512	0	0		
前期末支払資金残高(12)	△ 109,841	0	49,621	△ 112,079	△ 18,613	△ 17,830	251,560	22,479	0	65,297		
当期末支払資金残高(11)+(12)	△ 88,391	0	28,068	△ 105,116	△ 22,009	△ 22,640	248,394	26,991	0	65,297		





ホームページ



ブログ



facebook



## 社会福祉法人 養父市社会福祉協議会

### ◆本部・八鹿支部

〒667-0022 養父市八鹿町下網場 320  
地域交流センター「福祉の杜」  
電 話：(079) 662-0160  
F A X：(079) 662-0161  
メー ル：info@yabu-shakyo.jp  
U R L：http://www.yabu-shakyo.jp

### ◆養父支部

〒667-0101 養父市広谷 251-1  
電 話：(079) 664-1142  
F A X：(079) 664-2181  
メー ル：yabu@yabu-shakyo.jp

### ◆大屋支部

〒667-0315 養父市大屋町加保 678-1  
大屋保健センター内  
電 話：(079) 669-1598  
F A X：(079) 669-0093  
メー ル：ooya@yabu-shakyo.jp

### ◆関宮支部

〒667-1105 養父市関宮 193  
関宮ふれあいの郷内  
電 話：(079) 667-3248  
F A X：(079) 667-3351  
メー ル：sekinomiya@yabu-shakyo.jp