

市民と福祉をむすぶ

# かけはし

第152号  
2017  
2月

■編集発行 / 社会福祉法人養父市社会福祉協議会 〒667-0022 養父市八鹿町下網場320 (地域交流センター「福祉の杜」)  
平成29年2月15日発行 ■電話 (079) 662-0160 ■FAX (079) 662-0161 ■E-Mail yabu-shakyo@fureai-net.tv  
■ホームページ <http://www.yabu-shakyo.jp/>

## 第2回養父市子育て支援ネットワーク会議



◀橋本教授から「ひろばのレイアウトを少し工夫すれば、参加する親子が主体的に遊びや片づけができるようになる」と説明がありました(11月31日、旧八鹿幼稚園)



## 学び、つながり、実践へ

▶子育て支援ネットワーク会議は、ボランティアグループ、NPO、自治協議会、生協、男女共同参画センター、シルバー人材センター、こども園など31団体が参加しています



1月31日、養父市子育て支援ネットワーク会議を旧八鹿幼稚園で開催し、33人が参加しました。これは、地域で活動する子育て支援に関わるボランティアやグループがつながり、協働することを目的に、社協と教育委員会が平成28年3月に立ち上げました。今年度2回目の開催となったこの日は、関西学院大学教育学部教授の橋本真紀氏から「地域子育て支援における支援者の役割」と題し講演がありました。橋本教授は「子育てひろばに参加するお母さんに『気づく』『気にかける』という心遣いが大切です。帰りに悩みを打ちあける方が多いので特に気配りしてください」と説明がありました。その後、兵庫県教育委員会社会教育課職員より、即答フリック方式(テーマにそった答えを紙に大きく書き、互いに見せ合い発表する手法)でグループワークが進められ、参加者全員が、積極的に意見を出し合いました。参加者は、「同じ子育て支援をしている仲間として色々な見方、考え方を知ることができました。これからの実践につなげたいです」と感想を述べていました。

1月31日、養父市子育て支援ネットワーク会議を旧八鹿幼稚園で開催し、33人が参加しました。これは、地域で活動する子育て支援に関わるボランティアやグループがつながり、協働することを目的に、社協と教育委員会が平成28年3月に立ち上げました。今年度2回目の開催となったこの日は、関西学院大学教育学部教授の橋本真紀氏から「地域子育て支援における支援者の役割」と題し講演がありました。橋本教授は「子育てひろばに参加するお母さんに『気づく』『気にかける』という心遣いが大切です。帰りに悩みを打ちあける方が多いので特に気配りしてください」と説明がありました。その後、兵庫県教育委員会社会教育課職員より、即答フリック方式(テーマにそった答えを紙に大きく書き、互いに見せ合い発表する手法)でグループワークが進められ、参加者全員が、積極的に意見を出し合いました。参加者は、「同じ子育て支援をしている仲間として色々な見方、考え方を知ることができました。これからの実践につなげたいです」と感想を述べていました。

# あなたの不安を安心へ

## 日常生活自立支援事業で応援します

「市役所から書類が届いたけれど、どう書いたらいいかわからない」「お金のやりとりや預金の出し入れに自信がない」「通帳や印鑑をなくしてしまう」などありませんか？  
高齢者や障がい者で判断力に不安がある方は、福祉サービスの利用や、お金の管理が上手でできないことがあります。「日常生活自立支援事業」は、そのような方々が自分で福祉サービスを選び、住み慣れた地域で安心して生活できるようにお手伝いをする制度で、全国の市町村社会福祉協議会が実施しています。



Aさんにご協力いただき、この事業を利用することになった経緯と現在の生活の様子について紹介します

### 妹さんからの相談 関係者で訪問

精神疾患を持つAさん（60代）は、市内でひとり暮らしをしています。ある日、県外に住む妹さんから「兄は2か月に1回の障害年金を上手にやりくりすることができず、生活が苦しい様子。お金がなくなると貸してほしいと言われ困っている。兄が生活に困らないように、金銭管理サービスを利用してほしい」と思っている」と相談がありました。家族だけでなく、地域の方も在宅での生活を心配していたため、民生委員・児童委員、担当職員、専門員で訪問する

ことにしました。

Aさんは、年金が入るとすぐに引き出し、タバコ代や食費に使うため、公共料金など必要な支払いができていませんでした。そこで、この事業の利用をすすめましたが、社協に通帳と印鑑を預けることに抵抗がある様子で「利用しない」と拒みました。

### 利用意思を確認後、 支援計画を作成

しかし、後日訪問した際に「お金がないで、電気代が払えんのか。このままではとめられてしまうかもしれない」と焦った様子。再度この事業の利用をすすめると「ぜひ、お願いします」と言い、利用の意思を固めました。その後、専門員がAさんの希望を聞きながら、契約に向けて支援計画を作成していきました。

### 支援開始と 現在のAさん

支援計画と一緒に確認しながら、本事業の利用について契約したのち、社協で通帳と

印鑑を預かりました。生活支援員が月一回必要な生活費を払い出し、Aさんに届けています。公共料金は支払いの漏れがないよう、通帳からの口座引き落としに変更しました。

ある時生活支援員から「先月より痩せているように思う。しっかり食事や水分がとれていないのではないかと報告がありました。そこで、定期的に栄養バランスのとれた食事をとることが必要であると判断し、Aさんと話し合い、週1回社協の給食サービスを利用することになりました。

このほかに、生活の様子で気になることがあれば、その都度必要なサービスや支援をうけられるよう調整していきます。

現在Aさんは、家族や地域の方々の定期的な見守りもあり、自宅で安心して生活することができているようです。これからも寄り添いながら支援をしていきます。



# 養父市共同募金委員会

## 平成28年度 赤い羽根共同募金報告

赤い羽根共同募金へのご協力ありがとうございました。

平成28年度実績額

**7,270,686円** (前年実績額 7,428,441円)



兵庫県共同募金会マスコット  
あかはねちゃん

赤い羽根共同募金運動に、多くのあたたかいご協力をいただき、ありがとうございました。

集まった募金は兵庫県共同募金会に送金。配分委員会の審議を経て、来年度に県内の福祉施設や福祉団体へ配分されます。



▲小学校等で行う福祉学習などにも活用しています

養父市社会福祉協議会への配分金は、市内の地域福祉活動やボランティアグループへの活動支援、在宅サービス事業などに幅広く活用されています。

【内訳】 (単位：円)

募金種別	金額	前年度比較
戸別募金	5,269,077円	△ 89,254円
	7,583戸	67戸
街頭募金	150,451円	△ 61,302円
	27回	△ 1回
法人募金	1,520,000円	27,500円
	408件	2件
職域募金	162,792円	△ 45,734円
	30件	2件
学校募金	93,955円	△ 8,174円
	11校	0校
イベント募金	74,411円	27,209円
	4回	1回
その他の募金	0円	△ 8,000円
	0件	△ 2件
計	7,270,686円	△ 157,755円

### 平成28年度 権利擁護セミナー

## 触法障害者等への支援について考える

～知的障害・発達障害のある人に寄り添う～

知的障害・発達障害のある人が障害特性から誤解され、それによって問題行動や事件（金銭的トラブル、性的犯罪など）を起こしてしまうことがあります。

障害を正しく理解し、彼らの抱える生きづらさに寄り添った支援をすることで「社会生活」を送ることが可能になります。

このセミナーは、触法障害者等への支援について学び、知的障害・発達障害のある人が地域で心豊かに生活できる支援について考えます。

■とき 平成29年3月3日(金) 13:30～15:30

■ところ 養父公民館「他産業就業研修室」

■講師 SIN法律労務事務所 弁護士 福島 健太氏

■定員 60人 ■参加費 無料

■申込 2月28日(火)までに社協(662-0160)にお申し込みください

◆主催 養父市社会福祉協議会

◆後援 養父市 養父市教育委員会 養父市手をつなぐ育成会

養父市民生委員児童委員協議会連合会

社協広報紙かけはし  
「教えて弁護士さん！」  
でおなじみ



# 社協一般会費8,936,400円

## ご協力ありがとうございました

養父市社協の福祉目標「ささえあう心で笑顔あふれる福祉のまちづくり～みんなでつくる みんなのしあわせ～」の実現に向けて、皆さまからお寄せいただいた一般会費、**総額8,936,400円(7,447世帯)**は、法人の母体を支える運営費や役員活動費、広報費などに活用いたします。

景気の低迷が続くなかご協力をいただいた皆さまからの会費、大切に使用させていただきます。



▲法人運営をすすめる役員は、養父市の地域福祉活動の充実に向けた協議・検討を行っています

### 平成28年度 社会福祉協議会一般会費納入状況

地域	金額(円)	納入世帯数	前年比較世帯数
八鹿地域	3,720,000	3,100	2
養父地域	2,498,400	2,082	5
大屋地域	1,305,600	1,088	22
関宮地域	1,412,400	1,177	△ 20
合計	8,936,400	7,447	
前年度実績	8,925,600	7,438	
前年比	10,800	9	

(平成29年1月31日現在)

### 社協活動へご賛同いただいた

### 賛助会員・特別会員のお知らせ

平成28年4月1日～平成29年1月31日までの加入分

(順不同・敬称略)

#### ● 賛助会員

- 〔20〕▽西原愼五▽小林哲夫
- ▽濱筆治(府中市)
- 〔10〕▽植木靖昌▽児島勝▽中尾悦良▽水田巖▽横田晴男▽西谷健次▽片芝侑弘▽片芝剛▽藤井好晴▽米田渡▽栃本茂良▽前田宗男・日出子▽佐野誓(調布市)
- 〔7〕▽余根田勉
- 〔6〕▽森本源治▽竹内睦生
- 〔5〕▽太田豊▽大下勝則▽西村あや子▽長島とくゑ▽山下富生▽廣瀬明子▽綿貫墨石▽小野山千江子▽松下芳弘▽橋本幹夫▽藤本茂樹▽森元敦子▽松田重敏▽小倉つたこ▽山本八重子▽河邊哲夫▽荒田志げ子▽高田光雄▽尾崎勲▽森崎司▽和田金男▽川濱三喜夫▽和田悦男▽田淵喜久子▽田村典雄▽植田幸子▽森本一(朝来市)▽宮田哲郎(西宮市)▽稲葉隆一(川崎市)▽吹孝
- 〔3〕▽長島純子▽山根進▽高岡好和▽上谷昌宏▽森内康彦▽横田勳子▽内田重雄▽長島薫▽植木宏子▽西田房子▽橋本源也▽守本よし子▽園本園▽山下邦子▽平野茂子▽村尾美智子▽圓山多津美▽田村すみ▽折杉重広▽吉谷進▽梶井逸郎▽堀井寿雄▽小野山笑子▽近藤武▽小谷幸三▽井原弘志▽栃尾頼人▽中尾廣範▽伊藤豊子▽山本清輔▽尾崎義幸▽河野久雄▽小畑喜美一▽増元加津江▽正垣綾子(大杉五〇二)▽中尾たね子▽松村貫昌▽松原健一▽近藤穂津子▽栗田章▽秋山富男▽秋山勉▽藤下博子▽谷本純男▽森本和男▽瀧野豊▽田水智美▽間戸場明孝▽西谷すみ子▽岩田忠一▽正垣昭彦(神戸市)▽匿名3名
- 〔2〕▽宇和野英明▽大谷市
- 夫(茨木市)▽田村祐一(大阪市)▽匿名2名

#### 読者の声

毎回かけはしを読んで思うことは少子高齢化になり、自分も皆さんにお世話になる年になりました。皆さんの日頃のご活躍、深く感謝しております。今後ともよろしく願い申し上げます。(大屋地域 男性 81歳)

郎▽大谷正人▽梅津隆行▽岸  
谷伊佐子▽綿貫和弘▽田路和  
代▽瀬本登▽田村薫▽朝熊好  
子▽松田穆子▽足立敦子▽山  
本稔▽高橋眞生▽柝尾満▽藤  
岡玲子▽柝尾正幸▽安達博之  
▽田村浩二▽尾崎一馬▽西村  
秀子▽西谷和美▽森本英子▽  
池田加代子

10口▽池田一成▽中村勇▽  
西村初恵▽池田保雄▽山根治  
雄▽下村英規▽佐藤政子▽板  
坂悦雄▽和田貞夫▽濱正和▽  
藤原るり子▽小畑小富▽和田  
年夫▽禰津省一▽森下常昭▽  
福井光夫▽福井厚子▽北尾千  
秋(岸和田市)▽匿名3名

### ●特別会員

20口▽満福寺  
10口▽全但印刷工業(株)▽和  
光印刷(株)▽タハラ総合保険  
サービス▽正垣耳鼻咽喉科ク  
リニック▽医療法人社団井上  
医院▽えんどう眼科▽福井建  
設(株)▽くまだ建工社▽(株)塚  
本建設▽(株)田村オート▽(株)ミ  
キホーム▽上垣建築板金  
5口▽八鹿病院を守る地域  
住民の会▽永源寺▽なでしこ  
薬局八鹿店▽川本捺糸(有)▽菓

局きらら・薬局あざの▽(株)南  
但魚菜▽北垣建設(株)▽(有)三幸  
▽(有)フードショップマルコ▽  
(有)あいあい▽養父市森林組合  
▽但馬信用金庫広谷支店▽正  
垣木材(株)  
3口▽ナカムラ▽(株)トージ  
工業▽(株)NEOMAX近畿

賛助会員 151名  
特別会員 29企業・団体  
合計81万9,000円

●賛助会費・特別会費は引き  
続き3月31日まで受け付けて  
いますので、皆様のご協力を  
お願いいたします。



▲福祉の社は、ボランティアグループ等の活動拠点としても利用されています



## 社協賛助会費・特別会費は 平成28年1月から税額優遇措置の対象になりました

従来からの養父市社会福祉協議会が事務局となり受け付けている善意銀行寄附金、共同募  
金寄附金に加え、平成28年1月以降の養父市社協への賛助・特別会費、一般寄附金について  
も、税額優遇措置の対象になりました。そこで、確定申告される際に控除の対象となり、社  
協が関係するものを次のとおり紹介いたします。

なお、詳しくは税務署にご確認ください。

### 寄附金、特別会費、賛助会費、共同募金寄附金

個人の場合 … 所得税

「税額控除」または、「所得控除」のうち、いずれか有利な方を選択することができます。

法人の場合 … 法人税

特定公益増進法人（社会福祉法人）の養父市社協への寄附は、一般寄附金参入限度額に加え  
て、これとは別枠で損金の額に算入することができます。

### 介護保険サービス利用料 … 医療費控除

医療系の居宅サービス等を合わせて利用している場合、領収書に  
医療費控除対象額が記載されている方が対象となります。

### おむつ代 … 医療費控除

医師が発行する「おむつ使用証明書」を受けることにより、おむつ代は所得税法上の医療費控除  
の対象となります。





館 ▶和やかな雰囲気の中、話もはず  
みました(11月14日、鶴縄公民



# 今月の 支部だより

関宮支部



大雪になった11月14日、鶴縄区福祉連絡会が主催する「ふれあいサロン」が鶴縄公民館で開催され、16人が参加。当日は、鶴縄ボランティアグループが調理した七草粥を食べながら、参加者同士でおしゃべりを楽しみました。食後は、輪投げとビーンボウリングで点数を競い、一挙手一投足に歓声をあげ体を暖めました。

同区では「明るく楽しく笑顔でささえあう！」をスローガンに、区の福祉事業に取り組んでいます。区長の片芝忠政さんは「高齢になるほどサロンは身近な所で開催できるのがいいと思います。公民館を使用する頻度も多く、ここが拠点になっていきます」と話していました。

連絡会代表の片芝昭英さん

区の事業を支えるボランティアさん。今回は七草粥を振る舞いました

## 寒波にも負けず区民が集う 鶴縄区 ふれあいサロン



は「平成16年度から連絡会を立ち上げ、年間7回程度区民が集うサロン等を開催しています。これから区の高齢化が進んでいきますが、ボランティアの協力をもらいながらできるだけ長く続けていきたいと思えます」と話していました。

### 未使用ハガキ・年賀状 集めています！

社協では、書き損じや未使用のハガキ・年賀状の寄附を募っています。寄附いただいたハガキは「ふれあい郵便」で使用するハガキに生まれ変わります。身近なボランティア活動として、自宅で眠っているハガキがありましたら収集に御協力よろしく申し上げます。

#### 「ふれあい郵便とは」

ひとり暮らし高齢者へ、ボランティア、郵便局、社協が協力してハガキを手渡し安否確認を行う事業です。

#### 【問い合わせ先】

八鹿支部：662-0160 養父支部：664-1142  
大屋支部：669-1598 関宮支部：667-3248



- |                 |                |                 |                |
|-----------------|----------------|-----------------|----------------|
| ● 子育てサロンそよ風     | ● 子育てサロン高柳     | ● 子育てサロンすくすく    | ● 多胎児サークルピーナッツ |
| 日時 2月20日・27日(月) | 日時 2月22日(水)    | 日時 3月14日(火)     | 日時 3月10日(金)    |
| 場所 3月6日・13日(月)  | 場所 伊佐ふれあい倶楽部   | 場所 三宅団地集会所      | 場所 10:00～11:30 |
| 場所 ふれあいいきいき     | ● 子育てサロン関宮     | ● 大屋放課後プレーパーク   | 場所 ふれあいいきいき    |
| 場所 サロンそよ風       | 日時 2月27日(月)    | 日時 3月6日・13日(月)  | 場所 サロンそよ風      |
|                 | 場所 関宮ふれあいの郷    | 日時 3月10日・17日(金) |                |
|                 | 日時 10:00～11:30 | 日時 14:30～16:30  |                |
|                 | 場所 高柳ふれあい倶楽部   | 日時 3月10日・17日(金) |                |
|                 | 日時 10:00～11:30 | 日時 14:30～16:30  |                |
|                 | ● 関宮放課後プレーパーク  | 日時 3月10日・17日(金) |                |
|                 | 日時 14:30～16:30 | 日時 14:30～16:30  |                |
|                 | 場所 大屋小学校       | 日時 3月10日・17日(金) |                |
|                 | 日時 14:30～16:30 | 日時 14:30～16:30  |                |
|                 | ● 子育てサロン伊佐     | 日時 3月10日・17日(金) |                |
|                 | 日時 10:00～11:30 | 日時 14:30～16:30  |                |
|                 | 場所 伊佐ふれあい倶楽部   | 日時 3月10日・17日(金) |                |
|                 | 日時 10:00～11:30 | 日時 14:30～16:30  |                |
|                 | ● 子育てサロン関宮     | 日時 3月10日・17日(金) |                |
|                 | 日時 10:00～11:30 | 日時 14:30～16:30  |                |
|                 | 場所 関宮ふれあいの郷    | 日時 3月10日・17日(金) |                |
|                 | 日時 10:00～11:30 | 日時 14:30～16:30  |                |

### 子育てサロン・放課後プレーパークの案内

# 今月の かけはしさん



福井 悟さん  
(虹の街)

区長という立場になり、他集落の行事に強い興味を持つようになりました。新興住宅地の虹の街には、伝統行事といえるほどのものはまだありません。しかし、高柳地区の各集落には廃れたとはいえない皆さんの行事が残されています。そついった行事を見ながら、先祖の後姿を想像します。貧しかった時代、集落に生きる者として喜びや悲しみを共にし、みんなで力を合わせ、今の私たちに繋げてきたのでしょうか。だから私は地域の伝統行事から目が離せません。

## 善意銀行だより

平成28年12月16日〜平成29年1月15日 (敬称略)

預託者のご了承をいただいた方のみ寄附金額を掲載しています。養父市善意銀行へ寄付金の預託をされた方は寄付金控除を受けられる場合があります。詳しくは事務所までお問い合わせください。

- ▼香典返し
  - 大江 池田米功登 20,000円
  - 高柳谷 井上 森夫 30,000円
  - 畑 梅谷 茂樹 50,000円
  - 森 沖田 武司 30,000円
  - 糸原 水田 董 50,000円
  - 関宮 安達 夏子 50,000円
  - 吉井 松井 英子 30,000円
  - ▼善意の寄附
    - 匿名353回 5,000円
    - 志 虹の街 瀧端 広文 30,000円
    - ▼クラス会精算残金
      - 大屋市場 秋山 勉 2,000円
  - ▼歳末愛の志 (歳末たすけあい指定預託)
    - 但馬地域兵庫県職員一同 30,000円
    - ▼物品の寄附
      - 吉井 松井 英子 紙おむつ、おしりふき
      - 朝倉 中島 光子 マフラー
      - 万久里 竹山 公八 キウイ
      - 川西 高木 経吉 さといも、かぼちゃ
      - 大森 谷 曠子 未使用はがき、切手
      - 椿色 西村 泰一 肌着、カイロ、衣類、洗濯石鹼
      - 椿色 井上あい子 タオル、ぞうきん、固形石鹼、洗濯石鹼
      - 一部 佐藤 友之 白菜、大根、水菜、白ね

【訂正とお詫び】  
第151号(1月2ページ)「新年の抱負」に掲載された浦部敬行さんのふりがなに間違いがありました。  
浦部敬行さん  
浦部敬行さん  
浦部敬行さん  
訂正して深くお詫び申し上げます。



- ◆寄附金 32万7,000円  
ありがとうございます。
- ぎ、かぶ
- 中間 上垣 巖
- 大根、ピーマン、ねぎ
- 尾崎 宇佐見幸昭
- ゆず、キウイ
- ふぐたん
- 洗口液、歯磨き粉
- 匿名 5人
- シャンプー、ヘアトリートメント、紙おむつ、ペーパータオル、白菜、さといも

## 図書カードが当たる！ クイズ

□にあてはまる漢字3文字を考えると、こぼを完成させましょう。  
ヒント 節分の日に、食へると縁起がいいと言われている「巻き寿司」の呼び方といえは、

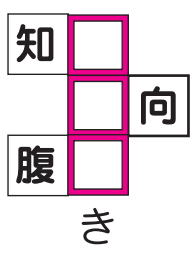

■応募方法 はがきまたは、FAXに答えと住所、氏名、ふりがな、年齢、電話番号、「かけはし」をご覧になったご意見・ご感想をお書き添えの上、「応募ください」。  
正解者の中から抽選で5名さまに図書カードを贈ります。

○切 平成29年2月28日必着  
■応募先 〒667-0002 養父市八鹿町下網場320 「福祉の杜」内 養父市社会福祉協議会 FAX 662-0161

★前回の答えは  
『七草粥』でした  
大垣美代子さん(万々谷)  
音田千津代さん(九鹿)  
田村 初美さん(左近山)  
岩谷 睦子さん(養父市場)  
上垣 巖さん(中間)  
以上5名の方が当選されました。  
おめでとうございます。

# 総合相談所のご案内

いずれも相談無料

## 心配ごと相談・結婚相談

13:30～16:00

身の回りの困りごとや結婚に関する相談はありませんか？

- ◆ 2月24日(金) 関宮ふれあいの郷
- ◆ 3月3日(金) 地域交流センター「福祉の杜」
- ◆ 3月10日(金) 社協養父支部
- ◆ 3月17日(金) 大屋保健センター

## 弁護士による無料法律相談

13:30～16:30

先着6人の予約制となっていますので、事前に電話でお申し込みください。

- 期 日 平成29年3月15日(水)
- 場 所 社協 養父支部
- 相談時間 1人30分程度
- 申し込み先 養父市社協本部 ☎079-662-0160

## くらしの法律相談

8:30～17:00

消費者被害や訴訟問題、成年後見制度、福祉サービス利用援助事業などの相談を社協窓口で受け、担当弁護士に伝えて問題解決のお手伝いをします。

相談は、毎週月～金曜日までの常時、本部及び各支部で受付けています。



石田 <sup>りょうた</sup> 颯慎ちゃん 5歳7カ月  
(若杉・男の子)



宝

うちげえの

### お父さんの亮太さんに聞きました♪

- ◆ **名前はどのようにつけましたか？**  
生きてゆく中で、まちがった方向へ進まないようにと願いを込めて名付けました。
- ◆ **今、興味をもっていることはなんですか？**  
車や飛行機などのおもちゃで遊ぶことが好きで、特にバスがお気に入りです。本物そっくりに効果音を出しながら遊んでいます。
- ◆ **ご両親から一言メッセージ**  
毎日元気いっぱいな颯慎のおかげで、家族みんな笑顔となり、パワーをもらっています。ありがとうございます。

結婚をしたい いい人を見つけない そんな方へ・・・  
**ハートやぶ** 会員登録 随時受付中！  
詳しくは社協総務係 電話 662-0160

## みんなの手話教室 第20回 「健康に関する表現編 No2」

手話は、手指の動きや表情、動作などで表す目で見える言葉です。耳が不自由な人とのコミュニケーションだけでなく、様々な場面で広がってきています。八鹿手話サークルの佐々木さんから今回は、健康に関する表現の手話を教わりました。

### ●今から病院へ行くんだ



身体のすぐ前で両手のひらを下に向け、軽く押さえるようにおろす「今」

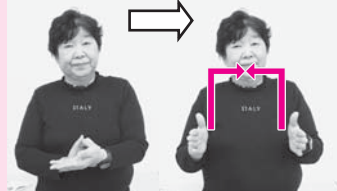

左手首に右手の指先を当て脈を測る動作「脈」のあと、手のひらをかき合わせた両手を同時に上げて、水平に閉じる「ビル」で「病院」



人さし指を前方に払う「行く」

### 【関連単語】

【病気】

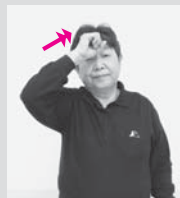

こぶしで額を軽く2回たたく

【診察を受ける】

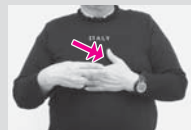

手のひらを自分に向けた左手の甲を、右人さし指と中指で2回軽くたたく

【風邪】



こぶしを口元に軽く2回当てる

【インフルエンザ】



小指を立てたこぶしで指文字の「い」をつくり、「風邪」の手話と同じく口元に軽く2回当てる

### ●どこか具合悪いの？



体の前で右手で円を描くようにまわす「体」



指先を上に向け軽く開いた両手を閉しながら、左右から寄せる「具合が悪い」のあと尋ねるように首を傾げる

### ワンポイント

手話で大切なことは、伝えたいことを正確に分かってもらうことです。声を出しながら動作はゆっくり大きく、表情豊かに表わしましょう。



この広報紙は共同募金配分金が使われています。

⑧ 第152号 かけはし